

OKURLARIMIZ İSTEDİ

KALEMİNİZİ HAZIRLAYIN, BULMACA KEYFİ YENİDEN BAŞLIYOR!

DAMGA BULMACA

HER GÜN 2 TAM SAYFA YARIN BAŞLIYOR

YOĞUN istek üzerine DAMGA Gazetesi'nin sevilen bulmaca sayfası yeniden sizlerle! Hakan Kaya yönetiminde hazırlanan; çengel bulmaca, sudoku, kelime oyunları ve zekâ sorularıyla dolu sayfamız, her gün gazetenizde yer alacak.



Gerçeklerden **HABERDAR** olun

www.damgagazetesi.com

DAMGA

GÜNLÜK SİYASİ GAZETE YIL: 22 SAYI: 6999 FİYAT: 7 TL 29 KASIM 2026 **PAZAR**

Uyuşturucu testi negatif çıktı

Ceylan Kaya'dan cezaevinden mesaj

ÜNLÜLERE yönelik uyuşturucu ve fuhuş soruşturması kapsamında tutuklanan şarkıcı Ceylan Kaya'nın Adli Tıp Kurumu'nda yapılan uyuşturucu testi negatif çıktı. Silivri cezaevinden Damga aracılığı ile sevenlerine mesaj gönderen Kaya, uyuşturucu ve fuhuşla hiçbir ilgisinin olmadığını, sevenlerini utandıracak hiçbir şey yapmadığını ve gerçeklerin çok yakında ortaya çıkacağına inandığını ifade etti. **S.9**

Özel'den sürpriz adaylık çıkışı!

YENİ Parti Genel Başkanı Özgür Özel, cumhurbaşkanlığı adaylığı konusunda Türkiye'nin gündemini değiştirecek bir açıklama yapacağını duyurdu. 4 Aralık Cuma günü Ankara'da basın toplantısı düzenleyeceğini belirten Özel, "Tüm Türkiye haftaya bugün başka bir şey konuşuyor olacak" dedi. Özel, fon soruşturmasından erken seçime, Kemal Kılıçdaroğlu'ndan çözüm sürecine kadar birçok konuda da dikkat çeken açıklamalarda bulundu. **S.9**


Özgür Özel

Kış kapımıza dayandı

TÜRKİYE, yeni haftayla birlikte soğuk hava dalgasının etkisine girecek. Meteoroloji Genel Müdürlüğünün tahminlerine göre hava sıcaklıkları 8 ila 10 derece birden düşecek. İstanbul'da sıcaklık 8 dereceye kadar gerilerken, Marmara ve Kuzey Ege'de saatte 80 kilometreye ulaşan fırtına, iç ve doğu kesimlerde ise kar yağışı bekleniyor. **S.9**




Kemal Kılıçdaroğlu

Kılıçdaroğlu'ndan rozet değiştirenlere tepki!

CHP Genel Başkanı Kemal Kılıçdaroğlu, CHP'den seçildikten sonra AK Parti'ye geçen belediye başkanlarına tepki gösterdi. Seçmen iradesine saygı duyulması gerektiğini vurgulayan Kılıçdaroğlu, bazı parti değişikliklerinin arkasında kişisel çıkarların ve usulsüzlükleri örtbas etme arayışlarının bulunduğunu ileri sürdü. **S.9**



Beylikdüzü Kent Enstitüsü kapılarını açtı

BEYLİKDÜZÜ'NDE eğitim, kültür ve sosyal yaşamı aynı çatı altında buluşturan Beylikdüzü Kent Enstitüsü, kapılarını ilçe sakinlerine açtı. Merkez; derslik ve atölye alanları, çok amaçlı salonu, kütüphanesi, seminer salonu ve meydanıyla her yaştan vatandaşlara hitap eden çok yönlü bir öğrenme ve buluşma alanı sunuyor. Enstitü bünyesinde farklı yaş gruplarına yönelik kurslar başlarken 4 binden fazla kitaba ve 46 kişilik oturma kapasitesine sahip kütüphane de ziyaretçilerin kullanımına açıldı. **Osman KÖSE**

SİLİVRİ BELEDİYE BAŞKANI BORA BALCIOĞLU'NA YAKIN İKİ İSİM AK PARTİ'YE GEÇTİ

KANKALAR KOLDA BALCIOĞLU YOLDA!

Tutuklu Silivri Belediye Başkanı Bora Balcıoğlu'na yakınlığıyla bilinen İBB Meclis üyeleri Tan Hüseyin Kıroğlu ve Mehmet Keleş, CHP'den ayrılarak AK Parti'ye katıldı. AK Parti'nin İBB Meclisi'ndeki üye sayısı 135'e yükselirken, Silivri'de gözlerin çevrildiği Bora Balcıoğlu'nun da yakın zamanda Ak Parti'ye katılacağı konuşuluyor



Silivri Belediye Başkanı Bora Balcıoğlu, Mehmet Keleş ve Tan Hüseyin Kıroğlu bir arada…

DÖRT İSİM DAHA AK PARTİ'YE GEÇTİ!

İSTANBUL Büyükşehir Belediye Meclisinde parti değiştiren isimlere dört kişi daha eklendi. Silivri'den Tan Hüseyin Kıroğlu ve Mehmet Keleş, Sultangazi'den Cansel Armutlu, Maltepe'den Ali Can Yiğit AK Parti'ye katıldı. Silivri Belediye Başkan Yardımcısı Tan Hüseyin Kıroğlu, başkan yardımcılığı görevinden de istifa etti. Son katılımlarla birlikte AK Parti'nin İBB Meclisindeki üye sayısı 135'e yükseldi. İstanbul siyasetinde peş peşe yaşanan parti değişikliklerine yenileri eklendi. AK Parti İstanbul İl Başkanlığı, üçü CHP'den, biri Yeni Parti'den olmak üzere dört belediye ve İBB Meclisi üyesinin partilerine katıldığını açıkladı. İlçelerde düzenlenen danışma meclisi toplantılarında gerçekleşen katılımlar, İstanbul siyasetinin gündemine oturdu.

SİLİVRİ'DE GÖZLER BORA BALCIOĞLU'NDA

CHP'li Silivri Belediye ve İBB Meclisi üyeleri Tan Hüseyin Kıroğlu ile Mehmet Keleş, partilerinden istifa ederek AK Parti'ye katıldı. Silivri Belediye Başkan Yardımcılığı görevini de yürüten Kıroğlu, bu görevinden ayrıldı. Her iki ismin parti rozetlerini, Silivri İlçe Danışma Meclisi Toplantısı'na katılan AK Parti İstanbul İl Başkanı Abdullah Özdemir taktı. Balcıoğlu'na en yakın bu iki ismin geçişlerin ardından Silivri'de gözlerin çevrildiği Bora Balcıoğlu ve berabelerinde, Sibel Aydın Işıkönder ve Ebru Onur'un da yakın zamanda Ak Parti'ye katılacağı konuşuluyor.

İstanbul'u güzelleştiren kadınlar



İBB iştiraki İSTAÇ bünyesinde görev yapan kadın emekçiler, 6 yıldır İstanbul'un işlek noktalarını temizleyerek kentin güzelliğine katkı sunuyor. İstiklal Caddesi'nde çalışırken çekilen görüntüleriyle sosyal medyada gündem olan Gülüm Mesut, kadın çalışma arkadaşlarıyla mutluluğu paylaştı. **S.4**

BİK GENEL KURULUNDAN basın sektörüne yeni kararlar

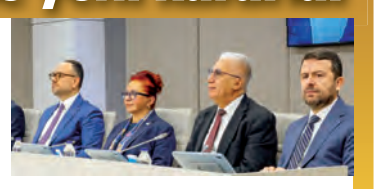

BASIN İlan Kurumu (BİK) Genel Kurulu, basın sektörünü yakından ilgilendiren önemli kararlara imza attı. Resmî ilan ücretlerine yüzde 40'ın üzerinde artış yapılması kararlaştırılırken, yerel ve bölgesel gazetelerin asgari satış fiyatı 10 TL, yaygın gazetelerin ise 30 TL olarak belirlendi. Yapay zekâyla otomatik üretilen içeriklerin özgün haber sayılmaması da karara bağlandı. **S.12**

BU GECE SON

MÜZİĞİ bırakmayı düşündüğü dönemde saksofonla yeniden heyecan bulan Ece Deniz, ilk şarkısı 'Bu Gece Son' ile müzikseverlerle buluşuyor. **S.14**

Türkiye kenetlendi

Beşiktaş-Hapoel BS maçında, biber gazları ve polisin copları ülkedeki futbol ortamını değiştirdi. 'Milli dava' reaksiyonu gösterildi. Gürcüler dönüş yolunda da zorluk çıkardı. İsrail medyası saçmaladı

HER konuda ayrışan, futbol sahasında ise birbirinin adeta gözünü oymaya çalışan taraftarlar iş duruş göstermeye gelince yine birleşti. Beşiktaş'ın Dolmabahçe'de oynaması gerekirken güvenlik nedenleriyle Batum'a alınan Hapoel Beer Sheva karşılaşmasında Gürcü polisinin gazlı, coplu müdahalesi, Filistin bayraklarının alınmaya çalışılması ve stat dışındaki darp görüntüleri… Siyah-beyazlı ekibin yaşadıklarına tüm Türkiye ses verdi ve açıklamalarla, mesajlarla ve protestolarla Türkiye tek yürek oldu. **S.15**



Sayfa 4'te — Susalım mı? — Yakup GÜLAÇTI

Sayfa 11'de — Bir şehrin hafızasında yeniden perde — Beyza ŞENGÜN

Sayfa 12'de — AK Parti'nin oyları düşüyor mu, yükseliyor mu? — Cengiz ALÇAYIR

Bağcılar'a Altın Karınca Ödülü

YEREL yönetimlerin ilham veren projelerini ödüllendirildiği 11. Altın Karınca Ödülleri sahiplerini buldu S.5



Selin Şekerci'nin EKRAN YOLCULUĞU



Canlandırdığı karakterlere kattığı özgün yorum, doğal güzelliği ve enerjik ekran duruşuyla dikkat çeken Selin Şekerci, Türk televizyonunun sevilen oyuncuları arasında yer alıyor. Melekler Korusun, Kaçak Gelinler, Çoban Yıldızı ve Yeşilçam gibi yapımlarla farklı karakterlere hayat veren oyuncu, kendine özgü tarzı ve güzelliğiyle ekranın sevilen yüzlerinden biri

Selin Şekerci, 1 Haziran 1989 tarihinde İzmir'in Karşıyaka ilçesinde dünyaya geldi. Küçük yaşlardan itibaren sanatla ilgilenen oyuncu, çocukluk yıllarında bale eğitimi aldı. Tiyatroya duyduğu ilgiyle birlikte oyunculuk alanında kendini geliştirmeye başlayan Şekerci, İzmir'de çocuk oyunlarında ve çeşitli tiyatro çalışmalarında sahne deneyimi kazandı.

İlk, orta ve lise eğitimini İzmir'de tamamlayan oyuncu, sanat hayatının ilk adımlarını tiyatro sahnesinde attı. İzmir Devlet Tiyatrosu'nda ve özel tiyatrolarda yer alması, oyunculuk deneyiminin temelini oluşturdu. Sahne çalışmalarının ardından televizyon dünyasına yönelen Şekerci, kısa sürede farklı yapımlarda rol almaya başladı.

Arap ve Azerbaycan kökenli bir aileden gelen oyuncu, kendine özgü görünümü, enerjisi ve karakterlere kattığı doğal yorumuyla dikkat çekiyor.

Kavak Yelleri ile ekran yolculuğu başladı

Selin Şekerci'nin televizyon kariyerindeki ilk dikkat çeken projelerinden biri, 2007 yılında yayınlanan Kavak Yelleri oldu. Dizide Feyza karakteriyle izleyici karşısına çıkan oyuncu, gençlik dizisinin geniş izleyici kitlesi sayesinde ekranlarda tanınmaya başladı.

Televizyon deneyimini geliştiren Şekerci, bu dönemde reklam projelerinde de yer aldı. Kamera karşısındaki doğal tavrı ve oyunculuk enerjisi, farklı yapımların kapısını açarken kariyerini İstanbul'da sürdürme kararı aldı.

Melekler Korusun ile çıkış yaptı

Selin Şekerci'nin kariyerinde önemli bir dönüm noktası, 2009 yılında yayınlanan Melekler Korusun dizisi oldu. Dizide Özgür Çelikli karakterini canlandıran oyuncu, gençlik döneminin duygusal çatışmalarını ve karakterin kendine özgü dünyasını ekranlara taşıdı.

Özge Özpirinççi, Rojda Demirer ve Hümeyra gibi isimlerle aynı projede yer alan Şekerci, dizideki performansıyla daha geniş bir izleyici kitlesine ulaştı. Melekler Korusun, oyuncunun kariyerinde önemli bir çıkış noktası olurken ilerleyen yıllarda üstleneceği başrollerin de önünü açtı.

Kaçak Gelinler ile yükseldi

2014 yılında yayınlanan Kaçak Gelinler, Selin Şekerci'nin kariyerinde unutulmaz projelerden biri oldu. Dizide Şebnem Gürsoy karakterini canlandıran oyuncu, komedi ve romantizmi bir araya getiren yapımda enerjik performansıyla dikkat çekti.

Şebnem karakterinin kendine güvenen, eğlenceli ve zaman zaman sıra dışı tavırları, Şekerci'nin oyunculuk tarzıyla bütünleşti. Dizi sayesinde oyuncunun popülerliği artarken canlandırdığı karakter de izleyiciler tarafından ilgiyle takip edildi.

Kaçak Gelinler, Selin Şekerci'nin komedi türündeki başarısını ortaya koyan projeler arasında yer aldı. Oyuncu, sonraki yıllarda da romantik komedi ve dram türlerinde farklı roller üstlenerek kariyerini çeşitlendirdi.

Dram projelerinde güçlü karakterler

Selin Şekerci, komedi yapımlarındaki başarısının yanı sıra dram türündeki rolleriyle de dikkat çekti. Benim İçin Üzülme dizisinde Irmak karakterini canlandıran oyuncu, duygusal anlatımı güçlü bir projede yer aldı.

2015 yılında yayınlanan Acı Aşk dizisinde Sude karakterine hayat veren Şekerci, 2016 yılında Rengarenk dizisinde Renk rolüyle izleyici karşısına çıktı. 2017 yılında yayınlanan Çoban Yıldızı dizisinde Zühre karakterini canlandırarak kariyerinde yeni bir deneyim yaşadı.

Farklı karakterlerin ruh dünyasını yansıtabilmesi, oyuncunun kariyerinde çeşitlilik kazanmasını sağladı. Romantik komediden dramaya geçiş yapabilen Şekerci, televizyon projelerinde kendine özgü bir oyunculuk çizgisi oluşturdu.

2021 yılında yayınlanan Yeşilçam dizisinde Mine Cansu karakterini canlandıran Selin Şekerci, dönem atmosferini yansıtan bir yapımda rol aldı. Sinema dünyasının geçmişine, oyuncuların yaşamlarına ve dönemin kültürel yapısına odaklanan dizide yer alan oyuncu, farklı bir karakterle izleyici karşısına çıktı.

Yeşilçam, Şekerci'nin kariyerinde modern televizyon anlatılarının yanı sıra dönem projelerinde de yer alabileceğini gösteren yapımlardan biri oldu. Oyuncu, karakterin dünyasını yansıtan görünümü ve performansıyla dizinin dikkat çeken isimleri arasında yer aldı.

Selin Şekerci'nin filmleri ve dizileri

Televizyon projelerinin yanı sıra sinema alanında da çalışmalar yapan Selin Şekerci, farklı türlerdeki yapımlarda rol aldı. Ay Büyürken Uyuyamam filmiyle sinemada yer alan oyuncu, daha sonraki yıllarda komedi ve dram türündeki filmlerde de kamera karşısına geçti.

Öne çıkan film ve dizi projeleri arasında Kavak Yelleri, Melekler Korusun, Leyla ile Mecnun, Benim İçin Üzülme, Kaçak Gelinler, Acı Aşk, Rengarenk, Çoban Yıldızı, Çatı Katı Aşk, Yeşilçam, Aile, Kraliçe, Ben Leman ve Enfes Bir Akşam bulunuyor. Sinema projeleri arasında ise Ay Büyürken Uyuyamam, Sevgili Komşum, Benden Ne Olur?, Sevda Mecburi İstikamet ve Annesinin Kuzusu gibi yapımlar yer alıyor.

Güzelliği ve tarzıyla ilham veriyor

Selin Şekerci, oyunculuk kariyerinin yanı sıra güzelliği, kendine özgü stili ve enerjisiyle de sık sık gündeme geliyor. Doğal görünümü, farklı saç stilleri ve modern giyim tercihleriyle dikkat çeken oyuncu, kamera önünde olduğu kadar günlük hayatındaki tarzıyla da ilgi görüyor. Güzelliğini kendine özgü bir duruşla birleştiren Şekerci, yıllar içinde değişen rollerine rağmen ekran enerjisini koruyan isimlerden biri. Oyunculuk kariyerinde farklı karakterlere hayat vermesi, kendisini tek bir imajla sınırlandırmaması ve sanat alanında gelişimini sürdürmesi, onun dikkat çeken özellikleri arasında yer alıyor.

TV

HAZIRLAYAN:
SEMANUR POLAT/
HEDİYE TARAKÇI

Nesrin Cavadzade Boş Ders'e konuk oldu

YouTube kanalı Kafa TV'de yayımlanan "Enis Arıkan ile Boş Ders", 24 Kasım akşamı The Cube'da Nesrin Cavadzade'yi ağırladı. 'Daha 17' dizisiyle büyük beğeni toplayan ve uzun zamandır hiçbir programa çıkmayan başarılı oyuncu, bu uzun arayı Enis Arıkan'la aralarındaki keyif dolu sohbetle kapadı. Çocukken doktor olacağını söyleyen Cavadzade, Enis Arıkan'la sohbetinde okul yıllarından Ferdi Tayfur'un kızını canlandırdığı ilk sete uzanan anılarını paylaştı

DOKTORLARLA dolu bir ailede büyüyen ve kendisinden de doktor olması beklenen Nesrin Cavadzade, çocukluğunda ailesinin onun için kurduğu hayalleri espirili bir dille anlattı. Annesinin yıllarca yaptığı bir şakanın kendisinde bıraktığı izden söz eden oyuncu, okul yıllarında kendini hiç havalı bulmadığını söyledi. Ailesi derslerinde birinci olmasını beklerken onun aklı sokakta yaramazlık yapmaktaydı. Yedi yaz üst üste aynı ağaçtan düştüğünü ve her seferinde kolunu kırdığını anlatınca salonda kahkahalar yükseldi. Çocukluk günlüklerinin annesinin eline geçtiğini de anlatan Cavadzade, bazı itiraflarının ardından annesinin bu bölümü izlememesi gerektiğini söyledi.

Şarkı söylemeyi oyunculuktan daha çok seviyor

İlk oyunculuk işinde Ferdi Tayfur'un kızını canlandıran Cavadzade, o çekimden aklında kalan bir anısını paylaştı. Söz müziğe geldiğinde şarkı söylemeyi oyunculuktan daha çok sevdiğini söyledi. Okul yıllarındaki lakapları, aşk hayatı ve rol arkadaşlarıyla yaşadığı anılar da sohbete konu oldu. Enis Arıkan ile Cavadzade'nin atışmaları gece boyunca seyircileri güldürdü.

İstanbul Altunizade'de yer alan çok boyutlu dijital deneyim alanı The Cube'da her oyunla birlikte salonu çevreleyen 360° LED ekranlardaki görüntüler ve ses tasarımı değişti. Seyirciler, çekimi programa özel tasarlanan bu dijital dünyanın içinde izledi.

YouTube kanalı Kafa TV ve The Cube iş birliğiyle hazırlanan "Enis Arıkan ile Boş Ders", talk show formatını immersive deneyimle buluşturuyor. Programın seyircili çekimleri iki haftada bir The Cube'da devam ediyor. Yeni bölümler Kafa TV'de yayımlanıyor.



HABER-DİZİ-SİNEMA-YARIŞMA-SPOR-SİYASET

TRT 1

08.55: Dizi "Diriliş Ertuğrul" (T)
11.45: Enine Boyuna
13.00: Gönül Dağı
14.10: Taşacak Bu Deniz
17.30: Kod Adı Kırlangıç
18.00: Ana Haber
20:00 Türkiye - İzlanda | FIBA 2027 Basketbol Dünya Kupası Eleme Maçı
21.00: Dizi "Teşkilat"
23.45: 3'Te 3

KANAL D

08.30: Konuştukça
09.45: Magazin D Pazar
12.45: Pazar Gezmesi
13.45: Arda ile Omuz Omuza
14.45: Dizi "Güller ve Günahlar" (T)
16.30: Dizi "Uzak Şehir" (T)
18.30: Hafta Sonu Ana Haber
20.00: Dizi "Daha 17"

SHOW

07.00: Muhtemel Aşk
10.00: Pazar Sürprizi
13.00: Sinema "Aslan Bacanak"
14.45: Dizi "Kızılcık Şerbeti" (T)
18.25: Hafta Sonu Ana Haber
20.00: Sinema "Sakar Şakir"
21.45: Sinema "Dönerse Senindir"

atv

07.30: Hafta Sonu
10.00: Nihat Hatipoğlu ile Kur'an ve Sünnet
11.20: Dizi TV
12.10: Dizi "Güneşin Doğduğu Yer" (T)
15.30: Dizi "Altı Üstü İstanbul" (T)
19.00: ATV Ana Haber
20.00: Kim Milyoner Olmak İster?

STAR

08.00: Dizi "Sevdiğim Sensin" (T)
11.00: Tülin Şahin ile Moda
12.00: Vahe ile Evdeki Mutluluk
14.00: Aslı Özkaya İle Bir Şansım Olsa
15.30: Dizi "Sevdiğim Sensin" (T)
19.00: Star Haber
20.00: Başkalarının Hayatı

NOW

08.30: Çalar Saat Hafta Sonu
11.15: Merve Yıldırım ile Benden Söylemesi
13.00: Dizi "Ömür Usta" (T)
16.00: Dizi "Anne Yarısı" (T)
19.00: Ana Haber Hafta Sonu
20.00: Dizi "Ömür Usta"
23.45: Dizi "Efsane Futbol" (T)

TV8

05.00: Dizi "Tuzak" (T)
08.00: Oynat Bakalım
08.45: Gençlik Rüzgarı
10.00: Gazete Magazin
15.30: MasterChef Türkiye (T)
20.00: MasterChef Türkiye

HABER TÜRK

06:15 Hayatın İçinden
07:00 Haber Bülteni
08:00 Burası Hafta Sonu
11:15 Bir Dünya Lezzet
12:00 Haber Bülteni
12:15 Airport
15:15 Dünyada Nasıl?
16:00 Haber Bülteni
17:00 Haftalık
18:00 Ana Haber
21:00 Karşıt Görüş

CNN

06:00 Haber
07:00 Güne Merhaba Hafta Sonu
09:00 Haber
10:00 Haber
10:35 Üretim Zamanı
11:00 Haber
11:15 5N1K
12:00 Haber
13:00 Haber
18:00 Ana Haber
20:45 Ne Oluyor?

tv100

07.00: Gün Uyanıyor
09.00: Magazin Hattı
10.00: Hakan Ural'la Sözün Özü
12.00: Haber Bülteni
15.15: İki Arada
18.30: Hafta Sonu Ana Haber
20.00: Başak Şengül ile Doğru Yorum
23.00: İki Arada

NTV

07:00 Haber Bülteni
09:15 Elektrik Çağı Yükleniyor
10:00 Haber Bülteni
11:15 Beyaz Perde
12:00 Haber Bülteni
14:40 Türkiyenin Anıt Ağaçları
15:15 Müze Ziyaretçisi
17:35 Gece Gündüz
20:00 Ana Haber
21:00 Pasaport

TGRT

07:00 Hafta Sonu Haber
09:0 Gün Başlıyor
11:15 Lezzetin İzinde
12:00 Hafta Sonu Haber
15:50 Hayatın İçinden
16:30 Doğa ve Biz
17:00 Hafta Sonu Haber
18:00 Bu Akşam
19:45 Hafta Sonu Ana Haber
21:00 Gündem Özel
23:40 Hayatın İçinden

Suç örgütüne operasyon

İstanbul'da yabancı basın mensuplarına verdikleri silahlı röportajın ardından İstanbul'da düzenlenen operasyonda gözaltına alınan şüphelilerin sayısı 15'e yükseldi



İSTANBUL Emniyeti İstihbarat Şube Müdürlüğü ile Organize Suçlarla Mücadele Şube Müdürlüğü ekiplerince, İstanbul Cumhuriyet Başsavcılığı koordinesinde yürütülen çalışmalarda, 23 Kasım'da sanal medya platformlarında paylaşılan bir görüntü incelendi. Görüntülerde, suç örgütü üyesi oldukları değerlendirilen kişilerin, araç içerisinde silahlarla yabancı basın mensuplarına röportaj verdikleri belirlendi. Kimlik tespiti yapılan şüphelilerin yakalanması için 25 Kasım'da operasyon yapıldı. Operasyonda, görüntülerde yer alan ve suç örgütü içerisinde faaliyet yürüttükleri belirlenen 9 şüpheli gözaltına alındı. Şüphelilerin evlerinde yapılan aramalarda 1 ruhsatsız tabanca, 28 adet 9 milimetre fişek ve 3 dizüstü bilgisayar ele geçirildi. Örgütün, kiralık lüks araçlar kullanarak gençlere zengin ve gösterişli bir yaşam sunduğu izlenimi verdiği, kolay para kazanma ve daha iyi bir hayat vaatleriyle gençleri örgüte katılmaya özendirdiği tespit edildi.

Soruşturma kapsamında 6 şüphelinin daha yakalanmasının gözaltı sayısı 15'e yükseldi. Silahlı röportajın çekildiği araç ise İstanbul Emniyet Müdürlüğünün Vatan Yerleşkesinde sergilendi. Şüphelilerin emniyetteki işlemlerinin sürdüğü öğrenildi. **DHA**



Küçükçekmece'de korkutan yangın

Küçükçekmece'de 4 katlı binanın bodrum katındaki dairede meydana gelen patlamanın ardından yangın çıktı

OLAY, dün saat 18.00 sıralarında Mehmet Akif Mahallesi Karanfil Sokak'ta meydana geldi. 4 katlı binanın bodrum katındaki dairede henüz bilinmeyen bir nedenle patlama meydana geldi. Patlamanın ardından dairede yangın çıktı. İhbar üzerine olay yerine polis, sağlık ve itfaiye ekipleri sevk edildi. Polis, çevrede güvenlik önlemi alırken, itfaiye patlamanın ardından yükselen alevlere müdahale etti. Sağlık ekiplerinin kontrollerinde patlama sırasında dairede bulunduğu öğrenilen S.B.'nin yaralandığı belirlendi. Yaralı, olay yerindeki ilk müdahalenin ardından ambulansla hastaneye kaldırıldı. Alevler itfaiye ekipleri tarafından söndürülürken, yanan daire ve içindeki eşyalar kullanılamaz hale geldi. Olaya ilişkin inceleme başlatıldı. Patlamayı duyanlardan Doğan Demirkol, "Üst sokaktaydım, ani patlamaya geldim. Buraya geldiğimde bodrum kattaki cam, patlamanın şiddetiyle cam olduğu gibi komple kırıldı. İçeride muhtemelen ocağın üzerinde yemek bıraktılar. Ama doğal gazda diyorlar. Zaten içerideki vanayı da kapatmışlar. Yaralı şu an da belirsiz bilemiyorum. İtfaiye, polis ve ambulansı da muhtemelen vatandaşlar çağırdı. Ambulans geldi bir kişi vardı, onu da götürdüler" dedi. **DHA**

TAMİRCİYİ DARBETTİLER



Kağıthane'de polis ekipleri, durdurdukları 3 kişinin götürdükleri motosikletin çalıntı olduğunu belirledi. Tamirciyi otomobilin bagajına sokmaya çalışan grup, başarılı olamayınca El Awead'ı iddiaya göre zorla otomobile bindirerek kaçırdı

Olay, 8 Ekim Perşembe günü saat 23.00 sıralarında Gürsel Mahallesi'nde meydana geldi. Edinilen bilgiye göre Kağıthane Devriye Ekipler Amirliği ekipleri, durumlarından şüphelendikleri M.G. (15), Ö.Y. (15) ve kurye Umut T.'yi (24) durdurdu. Polislerin, 3 kişinin götürdüğü plakasız motosikletin kime ait olduğunu sorması üzerine Ö.Y., motosikleti Moussa El Awead 'dan satın aldığını ve Umut T.'ye satmak için buluştuklarını söyledi. Şasi numarasının kazındığı belirlenen motosikletin, motor numarası üzerinden yapılan sorgulamada çalıntı olduğu tespit edildi.

İddiaya göre motosikletin çalıntı çıkmasının ardından Yusuf Bilal Y., motosiklet tamircisi Moussa El Awead'ın çalıştığı depoya gitti. Motosikleti El Awead'ın sattığını öne süren Yusuf Bilal Y., kendisine saldırdı. Bir süre sonra Ö.Y.'nin babası Vedat Y. (38) de depoya geldi. El Awead'ı depodan çıkararak darbeden şüpheliler, tamirciyi zorla otomobile bindirmeye çalıştı. Otomobile binmek istemeyen El Awead., şüphelilerden polis çağırmalarını istedi. Bunun üzerine şüpheliler telefonla başka kişileri olay yerine çağırdı.

Şüphelilerin elinden kurtulan El Awead, motosikletin çalıntı olduğunu belirleyen polislerin bulunduğu yere geldi. El Awead, Vedat Y.'nin kendisini darbettiğini belirterek şüphelilerden şikayetçi oldu. M.G. ve Ö.Y., Kağıthane Çocuk Büro Amirliğine, diğer kişiler ise işlemler için polis merkezine götürüldü. Olayla ilgili yürütülen soruşturmada yakalanan Yusuf Bilal Y. ve Vedat Y., çıkarıldıkları mahkemece tutuklandı.



İmdat diye bağırdım

Mehmet Y. ve Murat Y.'nin de olay sırasında yanında olduğunu anlatan Moussa El Awead, "Arabaya bindirildim. Gürsel Caddesi, eski Beşiktaş Caddesi'nden yukarıya doğru çıkarken polisleri gördüm. 'İmdat' diye bağırdım. 'İmdat' diye bağırınca polis bunları durdurdu ve beni aldı. 'Ben bunlardan şikayetçiyim' dedim. Ben olayın şokundaydım. Şu an içeride olan 2 kişiyi, Vedat Y. ile Yusuf Y.'yi tanıdım. O 2 kişiden şikayetçi olduğumu söyledim. Diğer kişileri göremedim. Üstlerini, hırkalarını değiştirdikleri için onları göremedim. Bu olayı sonradan öğrendim. Bana 'Niye onlardan da şikayetçi olmadın' dediler. 'Ben onları orada görmedim' dedim. Şu an benim can güvenliğim yok. Bunlar sürekli beni tehdit etmeye çalışıyorlar" ifadelerini de kullandı. **DHA**

Bağcılar'da feci kaza

Bağcılar'da seyir halindeki otomobil ile motosikletin çarpıştığı kaza güvenlik kamerasına yansıdı

KAZA, 24 Kasım günü saat 15.00 sıralarında Barbaros Mahallesi 169'uncu sokakta meydana geldi. Caddeye giren motosiklet ile yolun sol tarafından gelen otomobil çarpıştı. Çarpışmanın şiddetiyle savrulan motosiklet sürücüsü yere düştü. İhbar üzerine olay yerine polis ve sağlık ekipleri sevk edildi. Sağlık ekiplerinin kontrollerinde kazada yaralandığı belirlenen motosikletli, ambulansla hastaneye kaldırıldı.
Çevredeki bir iş yerinin güvenlik kamerasına yansıyan görüntülerde, caddeye giren motosiklet ile yolun sol tarafından gelen otomobil çarpıştığı görüldü. **DHA**



Yol vermeyen sürücüye ceza

Üsküdar'da yolun karşısına geçmek isteyen kişiye yol vermeyip, yayaya saldıran motosiklet sürücüsü gözaltına alındı

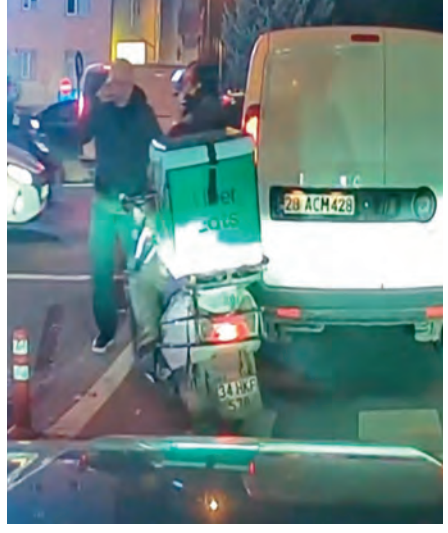

İSTANBUL Emniyet Müdürlüğü Trafik Denetleme Şube Müdürlüğü ekipleri, sanal medyada paylaşılan görüntüler üzerine çalışma başlattı. Yapılan incelemede, 25 Kasım'da Cumhuriyet Mahallesi'ndeki bir caddede motosiklet sürücüsünün, karşıdan karşıya geçmek isteyen yayaya yol vermediği ve saldırıda bulunduğu belirlendi. Plaka bilgilerinden kimliği tespit edilen C.A. (21), polis ekiplerince yakalandı. Sürücüye, Karayolları Trafik Kanunu'nu kapsamında 'trafikte saldırı amacıyla araçtan inmek' ve 'yayalara yol vermemek' suçlarından toplam 185 bin 662 lira idari para cezası uygulandı. Öte yandan sürücünün ehliyetinin 60 gün süreyle geri alındığı, kullandığı motosikletin de 60 gün süreyle trafikten men edildiği öğrenildi. **DHA**

VALİZİNDEN MİLYONLUK MADDE ÇIKTI

İstanbul Havalimanı Gümrük Muhafaza Kaçakçılık ve İstihbarat Müdürlüğü ekipleri İngiliz yolcunun valizlerinde arama yaptı. Aramalarda L.M.'nin valizinde piyasa değeri 12 milyon 600 bin lira olan 14 kilo uyuşturucu ele geçirildi



TİCARET Bakanlığı'na bağlı İstanbul Havalimanı Gümrük Muhafaza Kaçakçılık ve İstihbarat Müdürlüğü uyuşturucuyla mücadele çalışmalarını sürdürüyor. Narkokim Kısım Amirliği ekipleri, 15 Ekim Perşembe günü Bangkok'tan İstanbul aktarmalı İspanya'nın Malaga kentine gidecek bir yolcunun valizindeki ağırlığı fark ederek çalışma başlattı.

İngiliz yolcu L.M'ye ait olduğu tespit edilen valizlerde yapılan aramada 14 kilo koku ve renk itibariyle esrar olduğu düşünülen renkli yeşil parçacıklar tespit edildi. Analiz sonrası yeşil renkli parçacıkların uyuşturucu olduğu tespit edildi. Valizdeki uyuşturucunun piyasa değerinin 12 milyon 600 bin lira olduğu öğrenildi.

Gözaltına alınan İngiliz yolcu emniyetteki işlemlerinin ardından adliyeye sevk edildi. Çıkarıldığı mahkemece tutuklanan İngiliz uyruklu L.M. cezaevine gönderildi. **DHA**

Maltepe'de dron destekli operasyon

Maltepe'de uyuşturucu ticaretinin önlenmesine yönelik dron destekli operasyon düzenlendi. Operasyonda 3 şüpheli gözaltına alındı

İSTANBUL Emniyet Müdürlüğü Maltepe İlçe Emniyet Müdürlüğü ekipleri, uyuşturucu ticareti yapan şüphelilere yönelik çalışma başlattı. Yapılan çalışmalarda 3 kişinin uyuşturucu ticareti yaptığı ve Yalı Mahallesi'nde bulunan bir evi uyuşturucuyu saklamak amacıyla kullandığı tespit edildi.



Ekipler tarafından 24 Kasım'da belirlenen adrese dron destekli operasyon düzenlendi. Operasyonda 3 şüpheli yakalanarak gözaltına alındı. Evde yapılan aramalarda 12 kilo 540 gram sıvı ecstasy, 300 gram metamfetamin, 112 bin 200 lira para, 4 cep telefonu ve 1 hassas terazi ele geçirildi.

Şüphelilerden A.A.'nın 'Kullanmak için uyuşturucu madde satın almak, kabul etmek, bulundurmak ve kullanmak' suçundan, İ.G.'nin ise 'Ateşli silah ve mermi bulundurma', 'Uyuşturucu madde imal ve ticareti' suçlarından arandığı belirlendi.Emniyetteki işlemlerinin ardından adliyeye sevk edilen 3 şüpheli, çıkarıldıkları mahkemece tutuklanarak cezaevine gönderildi. **DHA**



Silahlı saldırıda çocuklar yaralandı

Bağcılar'da motosikletli 2 şüphelinin, berber dükkanının önünde bekleyen 4 kişiye silahla ateş açması sonucu E.G. (16) ve F.K. (12) yaralandı

OLAY, perşembe günü Yüzyıl Mahallesi 2190'ıncı Sokak'ta meydana geldi. İddiaya göre, motosikletle gelen 2 şüpheli, bir berber dükkanının önünde durarak ateş açtı. Saldırıda E.G. sol omzundan ve her iki bacağından, kaldırımda yürüyen F.K. ise boynundan yaralandı. Şüpheliler ise olay yerinden kaçtı. İhbar üzerine olay yerine polis ve sağlık ekipleri sevk edildi. Polis, sokakta güvenlik önlemi aldı. Yaralılar, sağlık ekiplerinin ilk müdahalesinin ardından ambulanslarla hastaneye kaldırıldı. Polisin olay yerinde yaptığı incelemelerde 4 boş kovan bulundu. Kaçan şüphelileri yakalamak için çalışma başlatıldı. **DHA**

Susalım mı?

yakupgulacti28@gmail.com
Yakup Gülaçtı
KAR SUYU



Demokrasilerin en güzel taraflarından birisi de çok sesliliktir. Hakaret ve iftira içermeden insanların fikirlerini özgürce söyleyip yazabilmeleri toplumsal gelişime katlıda bulunur.

Herkesin her şeyi bilmesi mümkün değildir. İktidar sahipleri, kendine muhalif olarak gördüğü kişilerin eleştirilerinden üstüne düşeni alarak toplumun beklentilerine yanıt verebildiği ölçüde toplumsal desteği almaya devam eder.

Demokrasilerde toplumsal muhalefetin en önemli ayağı özgür basındır. Özgür basın susturulduğu takdirde toplumsal muhalefetin sesi de kısılıyor demektir.

Geldiğimiz noktada, muhalif kanallara reva görülen kapatma, el koyma, kararma gibi adı konmamış sansür uygulamaları çok sesliliğe tahammül edememenin sonucudur.

Asıl merak ettiğim konu, herkesin iktidarı alkışlamak zorunda olup olmadığıdır. Hemen herkes bu merakıma "hayır" diyecektir. Peki iktidarın uygulamalarından memnun olmayanlar seslerini nasıl duyuracaklar? Televizyonları karart, gazeteleri kapat, sanal medya hesaplarına erişim engelleri koy... Eee, nasıl olacak bu iş?

MHP Lideri Devlet Bahçeli, gazetecilerin Sözcü TV'ye kayyım atanmasına ilişkin sorusuna şöyle yanıt veriyor: "Sözcü yöneticilerine sormak lazım. Orada her akşam konuşmalarına dikkat etmeden her şeyi konuşan insanlara sormak lazım" diyor. Yani demek istiyor ki Sözcü TV iktidarı eleştiriyor. Tam da demokrat kafa! İşte bütün mesele burada.

Bizi yönetenlerin kafasındaki demokrasi anlayışında muhalif sese yer yok. Sanırım bizi koro elemanı olarak görmek istiyorlar.

Size göre gazeteciler iktidarı övebilir ama eleştiremez mi? Hangi çağda yaşıyoruz?

Demokrasilerde suçu bireyler işler, kurumlar değil. O televizyon kanallarında suç teşkil eden bir cümle kullanılırsa suçun şahsiliği ilkesiyle hareket edilmesinin daha adil olacağı kanaatindeyim. Muhalif kurumları kapatma yöntemiyle cezalandırarak toplumsal barışa hizmet edemezsiniz. Muhalefeti etkisizleştirip susturmak yerine ülkenin gerçek sorunlarına odaklanabilseydiniz belki de çok istediğiniz muhalefetsiz Türkiye'ye ulaşabilirdiniz. Maalesef 25 senenin sonunda çözüm kimsenin konuşamamasında aranır oldu. "Sus, kenarda otur ve kaderine razı ol" mu demek isteniyor?

İktidarı övmek hak ise eleştirmek de bir o kadar haktır. Yukarıda da söylediğim gibi iftira ve hakaret içermedikçe herkes eleştirilebilir olmalıdır.

Hep kötü örnek diye bahsettiğiniz Türkiye'de insanlar, yöneticilerinin gözşerinin içine bakarak en ağır eleştirilerini yapabiliyorlardı. Hatta eleştirilen bu yöneticiler, kendilerini yerden yere vuran tiyatro oyunlarına da bilet alarak gidiyorlardı.

Nereden geldik, nereye gidiyoruz?



İBB'DEN KADIN EMEKÇİLERİN 6 YILLIK EMEĞİNE TEŞEKKÜR

İSTANBUL'U GÜZELLEŞTİREN KADINLAR



İBB iştiraki İSTAÇ bünyesinde görev yapan kadın emekçiler, 6 yıldır İstanbul'un işlek noktalarını temizleyerek kentin güzelliğine katkı sunuyor. İstiklal Caddesi'nde çalışırken çekilen görüntüleriyle sosyal medyada gündem olan Gülüm Mesut, kadın çalışma arkadaşlarıyla emeklerinin takdir edilmesinden duydukları mutluluğu paylaşırken İBB Başkan Vekili Nuri Aslan kadın istihdamının güçlendirilmesi mesajı verdi

HABER
ENGİN BELLİ

İstanbul Büyükşehir Belediyesi (İBB) iştiraki İSTAÇ AŞ'nin kadın emekçileri, kentin en işlek noktalarını her gün titizlikle temizleyerek İstanbul'u adeta çiçek gibi yapıyor. İstiklal Caddesi'nde çalışırken çekilen görüntüleriyle sosyal medyada büyük ilgi gören İSTAÇ personeli Gülüm Mesut, 8 Mart Dünya Kadınlar Günü'nde birlikte işe başladığı kadın çalışma arkadaşlarıyla emeklerinin takdir edilmesinden duydukları mutluluğu anlattı. Mesut'u makamında ağırlayan İBB Başkan Vekili Nuri Aslan ise "Kadın istihdamında büyüttüğümüz bu güzel hikâyeyi, İBB'nin her biriminde daha da güçlendireceğiz. İyi ki varsınız, emeğinize sağlık" mesajını paylaştı.

Dünyanın önde gelen metropollerinden İstanbul'un temizliği için aralıksız çalışan İBB ekipleri, sahadaki çalışmalarıyla da dikkat çekiyor. Günlük mesaisi sırasında çekilen videosuyla sosyal medyada gündem olan İSTAÇ personeli Gülüm Mesut, altı yıl önce 8 Mart Dünya Kadınlar Günü'nde işe başladığını belirterek, "Ekip arkadaşlarımızla elimizden geleni 16 milyon İstanbulluya sunmak istiyoruz. Allah'ın izniyle de bunun üstesinden geliyoruz. Kadınlarımızın kendine özverili bakışı işine de yansıyor. Çünkü ben kendime çiçek gibi bakmalıyım ki etrafı da çiçek gibi yapayım" dedi. Aynı bölgede görev yapan Lale Sinkil, Bahar Esen ve Dilek Usul da çalışma koşullarından duydukları memnuniyeti ve İBB'nin kadın istihdamına yönelik uygulamalarının hayatlarında yarattığı değişimi anlattı.

İSTAÇ personeli olmak gurur verici

İstanbul'un en yoğun yaya trafiğine sahip noktalarından İstiklal Caddesi'nde görev yapan Gülüm Mesut, turistlerin de kendilerine ilgi gösterdiğini söyledi. Bölge esnafının kendilerine sıcak ve samimi davrandığını belirten Gülüm, çalışma koşullarını şöyle anlattı; "Günümüzün yarısı zaten burada, İstiklal Caddesi'nde geçiyor. Yoğun bir bölge. Kalabalıktan, çöp poşetlerinin, kovalarının olmamasından dolayı yoğunluk artabiliyor. Onun dışında esnaf bizi burada çok seviyor. Biz de onları çok seviyoruz. Genellikle teşekkür ediliyor bize. Burada İstanbul Büyükşehir Belediyesi adına İSTAÇ personeli olarak çalışmak gurur verici bir şey. Burada ekip arkadaşlarımızla elimizden geleni 16 milyona sunmak istiyoruz. Allah'ın izniyle de bunun üstesinden geliyoruz."

"Yaptığın işin takdir görmesi motive ediyor"

8 Mart Dünya Kadınlar Günü'nde işe başladığını belirten Gülüm, "Altı yıldır belediyedeyim. Kadınlar Günü'nde işe başlamak da ayrı bir ayrıcalık" dedi.

Gülüm Mesut, sosyal medyada gördüğü yoğun ilgi karşısında şaşkınlığını ve duygulandığını dile getirirken, alın teriyle çalışan kadın emekçilerin takdir edilmesinden duyduğu mutluluğu ifade etti. "Halk biraz özlemiş böyle samimiyeti, hoşgörüyü, egosuz insanları" diyen Mesut, kadınların her mesleği yapabileceğini vurgulayarak "İyi ki varsınız, iyi ki varız" sözleriyle dayanışma mesajı verdi. İSTAÇ çalışanı Lale Sinkil ise mobbingden uzak, eğlenceli ve huzurlu bir çalışma ortamında altı yıldır görev yaptığını belirtirken, Bahar Esen ve Dilek Usul kendi ayakları üzerinde durabilmenin, emekleriyle çocuklarının geleceğini kurabilmenin gururunu paylaştı. Kadın istihdamının artırılması çağrısı yapan çalışanlar, işlerini severek yaptıklarını ve kadınların her alanda var olabileceğini dile getirdi.

İyi ki varsınız emeğinize sağlık

Sosyal medyada gördüğü ilginin ardından İBB Başkan Vekili Nuri Aslan'ı makamında ziyaret eden Gülüm Mesut, "İşimi severek yapıyorum" dedi. Ziyarete ilişkin sosyal medya hesabından paylaşım yapan Aslan, kadınların belediyenin her alanında daha fazla yer almasını hedeflediklerini vurgulayarak şu ifadeleri kullandı: "Kadın istihdamında büyüttüğümüz bu güzel hikâyeyi, İBB'nin her biriminde daha da güçlendireceğiz. İyi ki varsınız, emeğinize sağlık."

ALPARSLAN KONAKLARI
*221 bağımsız bölüm *Çift katlı otopark *Araç şarj istasyonları *Kapalı havuz
*Türk hamamı *Sauna *Buhar banyosu *Fitness *Sosyal tesisleri
*Devlet kreşi ücretsiz *Sağlık kabini *Jeneratör *7/24 güvenlik
*Muhteşem kapanmaz deniz manzarası
CEMREM İNŞAAT güvencesindeki bu eşsiz projede yerinizi ayırmak için sakın geç kalmayınız...
cemrem İNŞAAT
CEMREM MAĞAZA İNŞ. SAN. TİC. LTD. ŞTİ.
Telefon: 0212 723 55 55
Adres: Fatih Mah. Cengiz Topel Cad. No:6A1 Büyükçekmece / İstanbul



Zeytinburnu'nda mahalle buluşması

HABER
SELVİ SARITAÇ

Zeytinburnu Belediye Başkanı Ömer Arısoy, "Başkanla Akşam Çayı" programında Telsiz ve Kazlıçeşme mahalle sakinleriyle bir araya gelerek kentsel dönüşüm, hastane, otopark ve belediye hizmetlerine ilişkin soruları yanıtladı.

Zeytinburnu Belediyesi'nin 2019 yılından bu yana düzenlediği "Başkanla Akşam Çayı" mahalle buluşmaları devam ediyor. Belediye binasında gerçekleştirilen programda Zeytinburnu Belediye Başkanı Ömer Arısoy, Telsiz ve Kazlıçeşme mahalle sakinlerini ağırladı. Programa AK Parti Zeytinburnu İlçe Başkanı, belediye başkan yardımcıları, birim müdürleri ve mahalle muhtarları da katıldı.

Vatandaşların talep, öneri ve şikâyetlerini dinleyen Arısoy, ilçede devam eden projeler hakkında bilgi verdi. Kentsel dönüşümün gündeme geldiği toplantıda, dönüşüm modeline bina veya ada bazında karar verme yetkisinin mülk sahiplerine ait olduğunu belirten Arısoy, belediyenin herhangi bir modeli dayatmadığını söyledi. Önceliklerinin Zeytinburnu'ndaki yapıların depreme dayanıklı hale getirilmesi olduğunu vurguladı.

İlçede yaklaşık 6 bin bağımsız birimin inşaatının sürdüğünü açıklayan Arısoy, dönüşüm çalışmalarının beraberinde getirdiği gürültü, toz ve trafik sorunlarının farkında olduklarını belirtti. Pazar günleri inşaat çalışmalarına izin verilmediğini de hatırlattı.

Zeytinburnu Devlet Hastanesi projesine ilişkin bilgi veren Arısoy, altyapı çalışmalarının tamamlandığını, mezarlık alanıyla ilgili sorun nedeniyle projenin revize edildiğini ve Koruma Kurulu'na yeniden sunulduğunu söyledi. Hastane için 2027 yılının ilk üç ayında ihale sürecine geçilmesinin hedeflendiğini ifade etti.

KARTAL'DA İKLİM SEFERBERLİĞİ



Kartal Belediyesi ve İnsani Gelişme Vakfı (İNGEV) iş birliğiyle düzenlenen "İklim İçin El Ele – Kartal Atık Azaltım Çalıştayı"nda iklim değişikliğiyle mücadele, atıkların azaltılması ve kaynakların verimli kullanılması için yerel çözüm önerileri ele alındı. Kamu, akademi, sivil toplum ve özel sektör temsilcileri Kartal'ın iklim eylem yol haritasına katkı sunmak üzere bir araya geldi



HABER
PINAR HIÇDURMAZ KAYIRAN

Kartal Belediyesi ve İnsani Gelişme Vakfı (İNGEV) iş birliğiyle düzenlenen İklim İçin El Ele – Kartal Atık Azaltım Çalıştayı, kamu kurumları, akademi, sivil toplum ve özel sektör temsilcilerini bir araya getirdi. Avrupa Atık Azaltım Haftası kapsamında Makina Hangar'da gerçekleştirilen çalıştayda, iklim değişikliğiyle mücadele, sürdürülebilir kent yaşamı ve atık azaltımına yönelik yerel çözüm önerileri ele alındı. Kartal Belediyesi'nin ev sahipliğinde gerçekleştirilen çalıştayda, atık yönetimi, sıfır atık uygulamaları, kaynakların verimli kullanılması ve döngüsel ekonomi konuları gündeme geldi. Farklı sektörlerden katılımcılar, çevresel sorunlara karşı yerel ölçekte uygulanabilecek sürdürülebilir politikaları değerlendirirken, Kartal'ın mikro iklim eylem yol haritasına katkı sunabilecek fikirler üzerinde fikir alışverişinde bulundu. Kartal Belediye Başkan Yardımcısı Dr. Dilek Kars, iklim mücadelesinde toplumun tüm kesimlerinin sürece dahil olmasının önemini vurgulayarak çalıştayda ortaya çıkacak değerlendirmelerin belediyenin gelecekteki projelerine yön vereceğini belirtti. Kars ayrıca belediyenin "Atığını Azalt, Doğayı Kazan" projesinin Altın Karınca Ödülü'ne layık görüldüğünü hatırlattı. Kartal'da yürütülen sıfır atık çalışmaları kapsamında mobil atık getirme merkezleri, geri dönüşüm uygulamaları, çevre eğitimleri ve tekstil atıklarının değerlendirilmesi gibi projeler paylaşıldı. İlçedeki 237 tekstil kumbarasında toplanan atıkların geri dönüşüme kazandırıldığı, kullanılabilir durumdaki giysilerin ise Gönül Çarşısı aracılığıyla ihtiyaç sahibi vatandaşlara ulaştırıldığı aktarıldı. Ayrıca Sürdürülebilir Enerji ve İklim Eylem Planı (SECAP) kapsamında enerji verimliliği ve iklim değişikliğine yönelik çalışmalar değerlendirildi. Çalıştayın grup çalışmalarında gıda israfı, sıfır atık, sürdürülebilir enerji, kentsel dönüşüm ve binalarda enerji verimliliği başlıkları beş ayrı masada ele alındı. Katılımcıların çözüm önerileri ve değerlendirmelerinin Kartal'ın mikro iklim eylem yol haritasına katkı sağlaması hedeflenirken, çalıştay iklim mücadelesinde yerel yönetimler, kurumlar ve toplumun ortak hareket etmesinin önemini ortaya koydu.

Sancaktepe ve Pendik'te "Mutlu Et"



Lösemili Çocuklar Sağlık ve Eğitim Vakfı (LÖSEV), Mutlu Et Projesi kapsamında lösemi ve kanserle mücadele eden hasta ve ailelerine yıl boyunca et desteği sağlamayı sürdürüyor. Türkiye'nin 81 ilinde yürütülen proje kapsamında İstanbul'un Sancaktepe ve Pendik ilçelerinde LÖSEV'e kayıtlı ailelere taze et ve et ürünlerinden oluşan destek paketleri ulaştırıldı. Sarıgazi Kültür Merkezi ve Pendik Şehit Yalçın Aran Spor Kompleksi'nde gerçekleştirilen dağıtımlarda ailelere uzman diyetisyenler tarafından sağlıklı beslenme eğitimi de verildi. Proje, kanser tedavisi sürecinde önem taşıyan protein ihtiyacının karşılanmasına ve ailelerin temel gıdalara erişiminin desteklenmesine katkı sunmayı amaçlıyor. LÖSEV, Kurban Bayramı döneminde yapılan vekâleten kurban bağışları ve yıl boyunca gerçekleştirilen adak bağışları sayesinde çocuk ve yetişkin kanser hastalarına düzenli et desteği ulaştırıyor. Yardımlar, vakumlu paketlerde taze et veya LÖSEV Et Kart aracılığıyla sağlanırken, vakfa kayıtlı 120 binden fazla hasta ailesinin yüzde 87'sinin asgari ücret ve altında gelir seviyesine sahip olduğu belirtiliyor.

Dijital vatandaşlık projesiyle Bağcılar'a Altın Karınca Ödülü

Yerel yönetimlerin ilham veren projelerini ödüllendirildiği 11. Altın Karınca Ödülleri'nde "Dijital Vatandaşlık: Şehirler için Yapay Zekâ Destekli Katılımcı Yönetişim Modeli" projesiyle Yapay Zekâ ve Dijitalleşme kategorisinde ödül kazandı



Marmara Belediyeler Birliği tarafından yerel yönetimlerin başarılı uygulamalarını görünür kılmak, yenilikçi projelerin yaygınlaşmasını sağlamak ve belediyeler arasında bilgi ve deneyim paylaşımını teşvik etmek amacıyla düzenlenen Altın Karınca Ödülleri'nin bu yıl 11'incisi gerçekleştirildi. İstanbul Cemal Reşit Rey Konser Salonu'nda yapılan törenle; Afet ve Risk Yönetimi, İklim Değişikliği ve Çevre Yönetimi, Kentsel Tasarım ve Mimari, Kurumsal Gelişim ve Yönetişim, Kültür-Sanat, Sosyal Hizmetler, Şehir Planlama ve Altyapı, Ulaşım ve Hareketlilik, Yapay Zekâ ve Dijitalleşme ile Yerel Kalkınma olmak üzere 10 kategoride ödüle layık görülen projelerin ekipleri, düzenlenen törenle ödüllerini aldı. Bağcılar Belediye Başkanı Yasin Yıldız, akıllı şehir vizyonlarının merkezinde insanın yer aldığını vurgulayarak teknolojiyi vatandaşların yaşamını kolaylaştırmak, hizmet süreçlerini hızlandırmak ve yaşam kalitesini artırmak amacıyla kullandıklarını belirtti. Dijital dönüşümle vatandaşların dijital vatandaşlığın aktif birer paydaşı haline geldiğini ifade eden Yıldız, hedeflerinin yalnızca teknolojiyi kullanan değil, teknolojiyi toplumun mutluluğu, refahı ve kentin geleceği için değerlendiren bir belediyecilik anlayışı geliştirmek olduğunu kaydetti. Uzun yıllardır sürdürdüğü dijital dönüşüm çalışmalarıyla birçok yenilikçi uygulamaya imza atan Bağcılar Belediyesi, e-devlet Kapısı üzerinden en fazla hizmet sunan belediyeler arasında yer alıyor. Yeni elektronik kamu hizmetlerinin geliştirilmesine de katkı sağlayan belediye, e-Devlet Kapısı üzerinden sunduğu 46 hizmetin yanı sıra kendi dijital hizmet kanallarıyla vatandaşlarına kapsamlı bir hizmet ekosistemi sunuyor. BAGBİ Yapay Zekâ Asistanı, Yapay Zekâ Destekli Akıllı Başvuru Yönetim Sistemi, BAĞKART, Çek Gönder, mobil uygulamalar ve web tabanlı hizmet platformları sayesinde vatandaşlar, zaman ve mekân sınırlaması olmaksızın belediye hizmetlerine erişebiliyor. Vatandaşlar belediyeye gelmeden başvurularını yapabiliyor, işlemlerini gerçekleştirebiliyor, talep ve önerilerini iletebiliyor ve başvuru süreçlerini şeffaf bir şekilde takip edebiliyor.

Üsküdar'da şiddete karşı farkındalık





HABER
YELİZ DOĞUŞ

Üsküdar Belediyesi, 25 Kasım Kadına Yönelik Şiddete Karşı Uluslararası Mücadele Günü kapsamında "Şiddetin Değil, Sevginin İzi Kalsın" sloganıyla Bağlarbaşı Kültür Merkezi'nde farkındalık programı gerçekleştirdi. Programa Üsküdar Belediye Başkan Vekili Muhammed Emin Sarıoğlu, AK Parti İstanbul İl Kadın Kolları Başkanı Saliha Demirer ve çok sayıda vatandaş katıldı.
Programda konuşan Üsküdar Belediye Başkan Vekili Muhammed Emin Sarıoğlu, kadına yönelik şiddetle mücadelenin toplumsal bir sorumluluk olduğunu belirterek kadınların güven içinde yaşayabilmesinin toplumsal huzurun temel unsurlarından biri olduğunu ifade etti. Kadınların korkuyla yaşadığı, iradelerinin baskı altına alındığı ve yaşamlarına ilişkin kararları özgürce veremediği bir toplumda huzurdan söz edilemeyeceğini vurguladı. Sarıoğlu, kadına yönelik şiddetin insan onuruna ve temel haklara yönelik ağır bir ihlal olduğunu belirterek mücadelenin yalnızca hukuki boyutla sınırlı kalmaması gerektiğini söyledi. Üsküdar Belediyesi'nin Kadın ve Aile Dayanışma Merkezleri aracılığıyla psikolojik ve hukuki danışmanlık hizmetleri sunduğunu, Kadın Konuk Evi ile desteğe ihtiyaç duyan kadınlara güvenli yaşam alanı sağladığını aktardı. Kadınların ekonomik hayata katılımını destekleyen projeler hakkında da bilgi verdi.
Farkındalık programında uzman klinik psikolog ve hukukçu tarafından kadına yönelik şiddetin psikolojik ve hukuki boyutları ele alındı. Toplum Destekli Polislik Büro Amirliği tarafından gerçekleştirilen bilgilendirmede ise Kadın Destek Uygulaması (KADES) tanıtılarak katılımcılara uygulamanın kullanımı hakkında bilgi verildi.
Kadına yönelik şiddetle mücadelede toplumsal bilinç ve dayanışmanın öneminin vurgulandığı program, hediye takdimi ve hatıra fotoğrafı çekimiyle sona erdi

İLAN
ÇEKMEKÖY BELEDİYE BAŞKANLIĞINDAN
KİRA

İhalenin Konusu: Mülkiyeti Maliye Hazinesine ait olan ve Başkanlığımıza kiralama yetkisi verilen Çekmeköy İlçesi, Merkez Mahallesi, Ceyhan Caddesi, 3945 parsel üzerindeki 7 adet işyerinin (kullanıcıya özel tasarıma uygun seviyesinde) 2886 Devlet İhale Kanunun 36. ve devamı maddeleri kapsamında 9 (dokuz) yıl süre ile kiraya verilme işi.
İşin nevi: Gıda sektöründe faaliyet amaçlı kiralık dükkanlar.
Meclis Kararı/Tarihi: 08.01.2026 - 16
Kira Süresi: 9 (dokuz) yıl
İhale usulü: 2886 sayılı Devlet İhale Kanununun 36. ve devamı maddelerine göre Kapalı Teklif Usulü
İhale ilan şekli: Belediye ve Kaymakamlık İlan Panosu, Belediye Web Sitesi, Gazete İlanı, Resmi Gazete, İnternet Haber Sitesi

Kapı No	Dükkan No	Toplam m²	Muhammen Bedel (Aylık)	Muhammen Bedel (Toplam)	İhale Tarihi	İhale Saati	Geçici Teminat
No:2	1	288.21m²	₺190.283,50	₺20.550.618,00	15.12.2026	11:00	₺616.518,54
No:2F	2	182.53m²	₺120.731,60	₺13.039.012,80	15.12.2026	11:45	₺391.170,38
No:2E	3	330.52m²	₺216.529,50	₺23.385.186,00	15.12.2026	12:30	₺701.555,58
No:2D	4	330.52m²	₺216.529,50	₺23.385.186,00	15.12.2026	13:15	₺701.555,58
No:2C	5	182.53m²	₺120.731,60	₺13.039.012,80	15.12.2026	14:00	₺391.170,38
No:2B	6	182.53m²	₺120.731,60	₺13.039.012,80	15.12.2026	14:45	₺391.170,38
No:2A	7	215.33m²	₺141.728,40	₺15.306.667,20	15.12.2026	15:30	₺459.200,02

Şartname bedeli: 10.000,00 TL (Onbin TL) (Emlak ve İstimlak Müdürlüğünden temin edilebilir)
İhale komisyonu yeri ve adresi: Çekmeköy Belediyesi Ana Hizmet Binası 1.Kat Encümen Toplantı Salonu, (Merkez Mah. Piri Reis Cad. No:5 Çekmeköy/İSTANBUL)
Tekliflerin sunulacağı yer, son teklif verme tarih ve saati: Teklifler ihale tarih ve saatine kadar, sıra numaralı alındılar karşılığında İhale Komisyonu Başkanlığına (Belediye Encümenine) verilir. Alındı numarası zarfın üzerine yazılır. Teklifler iadeli taahhütlü olarak da gönderilebilir. Bu takdirde dış zarfın üzerine komisyon başkanlığının adresi ile hangi işe ait olduğu, isteklinin adı ve soyadı ile açık adresi yazılır. Posta ile gönderilecek tekliflerin ilanda belirtilen saate kadar komisyon başkanlığına ulaşması şarttır. Postadaki gecikme nedeniyle işleme konulmayacak olan tekliflerin alınış zamanı bir tutanakla tespit edilir. Komisyon başkanlığına verilen teklifler herhangi bir sebeple geri alınamaz.
İHALEYE KATILACAK OLANLARDAN İSTENECEK BELGELER
İhaleye katılacak olanlar, ihale ilanında belirtilen gün ve saatte aşağıdaki belgelerle birlikte Belediye Encümeninde hazır bulunacaklardır.
A. ŞAHISLARDAN;
1) Nüfus Kayıt Örneği (İhale tarihinden geriye doğru 6 ay içinde alınmış olmak şartıyla),
2) Noter Tasikli İmza Beyannamesi,
3) İkametgâh veya Adres Bildirim Belgesi (İhale tarihinden geriye doğru 6 ay içinde alınmış olmak şartıyla),
4) Geçici teminat mektubu veya Alındı Belgesi (makbuz),
5) Şartname alındı makbuzu,
6) Çekmeköy Belediyesi Gelirler Müdürlüğünden onaylı Belediyeye borcu yoktur yazısı veya belgesi (İşbu belge ihale tarihinden geriye doğru en çok 1 (bir) ay içinde alınmış olması gereklidir),
7) Temsil durumunda; Noter tasdikli vekâletname ve vekâlet edene ait noter tasdikli imza beyannamesi,
8) İsteklilerin 2886 sayılı Devlet İhale Kanunu'nun 6'ncı maddesinin 2'nci fıkrasına istinaden yasaklı olmadıklarına dair yazılı beyanı.
B. TÜZEL KİŞİLER;
1) Tüzel kişinin sicilinin kayıtlı bulunduğu idareden (Dernekler Müdürlüğünden, Ticaret veya Sanayi Odasından, Ticaret Sicili Müdürlüğünden, Vakıflar Bölge Müdürlüğünden, İdare Merkezinin bulunduğu yer Mahkemesinden veya ilgili makamdan) alınmış tüzel kişinin siciline kayıtlı olduğuna dair belge,
2) Şirketlerden; Noter tasdikli imza sirküleri,
3) Vakıflardan; ihaleye katılmak üzere yetkili organ tarafından alınmış kararın aslı veya noter tasdikli sureti ve ihaleye katılmak üzere yetkilendirilen kişinin noter tasdikli imza beyannamesi,
4) Derneklerden; ihaleye katılmak üzere yetkilendirdiği kişiyi belirten karar defterinin ilgili sayfasının noter tasdikli sureti ve yetkilinin noter tasdikli imza beyannamesi,
5) Derneklerden; Dernek tüzüğünün noter tasdikli sureti,
6) Geçici teminat mektubu veya Alındı Belgesi (makbuz),
7) Şartname alındı makbuzu
8) Tebliğ adresi
9) Temsil durumunda; Noter tasdikli vekâletname ve vekâlet edene ait Noter tasdikli İmza Beyannamesi,
10) Çekmeköy Belediyesi Gelirler Müdürlüğünden onaylı Belediyeye borcu yoktur yazısı veya belgesi (İşbu belge ihale tarihinden geriye doğru en çok 1 (bir) ay içinde alınmış olması gereklidir)
11) İsteklilerin 2886 sayılı Devlet İhale Kanunu'nun 6'ncı maddesinin 2'nci fıkrasına istinaden yasaklı olmadıklarına dair yazılı beyanı
C. ORTAK GİRİŞİMLERDEN;
1) Noter tasdikli Ortak Girişim Beyannamesi,
2) Ortak girişimi oluşturan gerçek veya tüzel kişilerin her biri için, işbu maddedeki (A) veya (B) bentlerinde belirtilen belgeleri ibraz etmeleri zorunludur.
3) Türkiye'de tebligat için adres beyanı, yabancı istekliler gerçek veya tüzel kişi olması durumuna göre (A) veya (B) bentlerine göre ibraz edeceği belgeler, işbu belgeler yurtdışında düzenlenmiş ise her türlü belgenin Türkiye Cumhuriyeti Konsolosluklarınca tasdik edilmiş veya apostil şerhini havi olması gereklidir.
İHALEYE KATILAMAYACAK OLANLAR
a) 2886 Sayılı Devlet İhale Kanununun 6. Maddesinde sayılanlar ile aynı Kanunun 83. Maddesinde belirtilen kişiler doğrudan veya dolaylı olarak ihaleye katılamazlar.
b) Daha önce belediyemizce yapılan ihalelere girip de taahhüdünü yerine getirmemiş olanlar, belediyeye borçlu olanlar, ihaleye katılamazlar.
İLAN OLUNUR

Resmi ilanlar www.ilan.gov.tr'de Basın: (2606912)

Metrekarede büyük fark

TÜİK verilerine göre bina inşaatı maliyetleri Eylül 2026'da yıllık yüzde 29,29 arttı. Endüstriyel gayrimenkul yatırımlarında ise lojistik depo ve fabrika projelerinin metrekare başına yapım maliyeti, yatırımcı görüşmelerinde 600 ila 1.000 dolar aralığında hesaplanıyor. Büyük ölçekli projelerde metrekare başına maliyet farkları, toplam yatırım bütçesinde milyonlarca dolarlık değişime yol açabiliyor



HABER
AHMET BERKE YÜKSEL

İNŞAAT maliyetlerindeki yükseliş, lojistik depo ve fabrika yatırımlarında bütçe planlamasını daha kritik hale getiriyor. Türkiye İstatistik Kurumu (TÜİK) verilerine göre bina inşaatı maliyetleri Eylül 2026'da bir önceki yılın aynı ayına göre yüzde 29,29 arttı. Malzeme ve işçilik maliyetlerindeki artışın birbirine yakın seyretmesi, özellikle uzun süreli endüstriyel yatırımlarda maliyet hesabının yalnızca başlangıç bütçesiyle sınırlı tutulmaması gerektiğine işaret ediyor.

Endüstriyel Gayrimenkul ve İş Geliştirme Uzmanı Gül Demirel, 2026 yılı boyunca yatırımcılarla yürüttükleri iş geliştirme görüşmelerinde lojistik depo ve fabrika projeleri için metrekare başına 600 ila 1.000 dolar arasında değişen inşaat maliyetlerinin gündeme geldiğini belirtiyor. 25 Kasım kuru üzerinden bu aralık yaklaşık 30 bin 400 ila 50 bin 600 TL/m² seviyesine karşılık geliyor.

Yatırımın milyonluk hesabı

Büyük ölçekli endüstriyel yatırımlarda metrekare başına maliyet hesabındaki küçük değişiklikler, toplam bütçede ciddi farklar yaratabiliyor. 50 bin metrekarelik bir projede metrekare başına 100 dolarlık maliyet farkı, toplam yapım bütçesinde 5 milyon dolara karşılık geliyor. Demirel, yatırım kararlarında yalnızca metrekare başına verilen fiyatın değil, bu fiyatın hangi imalat ve teknik kapsamı içerdiğinin de belirleyici olduğunu vurgulayarak, "Bu ölçekte bir yatırımda verilen fiyatın hangi işleri kapsadığını bilmek, metrekare rakamı kadar önemli. Aynı büyüklükteki iki projenin teknik ihtiyaçları ve teslim kapsamları farklı olduğunda yatırım bütçeleri de önemli ölçüde değişebiliyor" değerlendirmesinde bulunuyor.

Maliyet belirsizliği artıyor

TÜİK'in Eylül 2026 verilerine göre bina inşaatında malzeme maliyetleri yıllık yüzde 29,12, işçilik maliyetleri ise yüzde 29,59 arttı. İnşaat süresi bir yıl veya daha uzun olan endüstriyel projelerde bu artışlar, başlangıçta oluşturulan bütçenin teslim tarihine kadar değişme riskini beraberinde getiriyor.

Taşıyıcı sistem, çatı ve cephe imalatları, elektrik ve mekanik ekipman gibi kalemlerin satın alma takvimi ile fiyat farklarının sözleşmelerde nasıl ele alınacağı, yatırımın toplam maliyetini doğrudan etkileyen unsurlar arasında yer alıyor.



TURİZMDE GÜÇ BİRLİĞİ

Türk Hava Yolları ve Lufthansa'nın ortak kuruluşu SunExpress, Akdeniz Turistik Otelciler ve İşletmeciler Birliği (AKTOB) tarafından Antalya'da düzenlenen 16'ncı Uluslararası Resort Turizm Kongresi'ne katıldı. Kongrede konuşan SunExpress CEO'su Marcus Schnabel, destinasyonların rekabet gücünün artırılması ve artan maliyet etkilerinin yönetilmesinde turizm sektörünün tüm paydaşları arasındaki iş birliğinin önemine dikkat çekti. Schnabel, "Turizm sektörünün tüm paydaşları arasındaki iş birliği önemli" dedi

Turizmi Ortak Bir Vizyonla Yeniden Tanımlamak' temasıyla düzenlenen kongre, kamu ve özel sektör temsilcilerinin yanı sıra Türkiye'den ve yurt dışından turizm profesyonellerini bir araya getirdi. SunExpress, 2026 yılının ilk dokuz ayında, Almanya'dan Türk Rivierası'na seyahat eden her 3 yolcudan 2'sini taşıdığı belirtildi. 35'ten fazla ülkede yaklaşık 250 noktaya uçan hava yolu, 2026–2027 döneminde Türk Rivierası'na yönelik 22 yeni hattı hizmete açarak uçuş ağını genişletirken, yeni pazarlardan daha fazla ziyaretçinin Türkiye'ye ulaşmasına katkı sağladığı belirtildi.

Rekabette dayanışma

Güçlü uçuş bağlantılarının destinasyonların rekabet gücünün temelini oluşturduğunu vurgulayan Schnabel, hava yollarının yalnızca mevcut seyahat talebini karşılamakla kalmadığını, aynı zamanda yeni pazarlar açarak ve farklı kaynak pazarlardan yolcu akışı sağlayarak yeni talep yaratılmasında da kritik bir rol üstlendiğini belirtti.

Türkiye'nin yılın her döneminde ziyaretçilerine farklı deneyimler sunduğuna dikkat çeken Schnabel, güçlü uçuş bağlantılarının yaz sezonu dışındaki turizm potansiyelinin değerlendirilmesinde önemli bir rol oynadığını ifade etti. Turizmin yıl boyunca sürdürülebilir şekilde gelişmesinde çift yönlü seyahat talebinin önemini vurgulayan Schnabel, vize süreçlerinin kolaylaştırılmasının da bu açıdan önemli bir katkı sağlayabileceğini belirtti. Dengeli seyahat talebi sayesinde yaz sezonu dışında da uçuşların devamlılığının sağlanabileceğine işaret eden Schnabel, böylece Türkiye'nin uluslararası pazarlarda erişilebilirliğinin artacağını ve daha fazla yabancı turist ağırlayabileceğini kaydetti.

Sürdürülebilir turizm

Türkiye'nin turizmde rekabet gücünü korumasında sektördeki paydaşların iş birliğinin önemine dikkat çeken Schnabel, şunları söyledi: "Bir destinasyonda misafirlere sunulan tatil deneyimi, turizm sektörünün tüm paydaşlarının katkısıyla şekillenen bir bütün. Ulaşımdan konaklamaya kadar misafirlere sunulan hizmetlerin kalitesi ve destinasyon tercihlerinde belirleyici rol oynuyor. Artan maliyetler karşısında Türkiye'nin diğer turizm destinasyonlarıyla rekabet edebilmesi hepimizin ortak sorumluluğu. Yeni pazarlardan daha fazla ziyaretçi çekmek, turizm sezonunu uzatmak ve yıl boyunca güçlü uçuş bağlantıları sunabilmek için sektörün tüm paydaşları olarak birlikte çalışmalıyız. SunExpress olarak 35 yılı aşkın süredir Türkiye turizminin gelişimine katkı sağlıyoruz ve Avrupa'nın en iyi tatil hava yolu olarak, Türkiye'yi ziyaret eden misafirlerin seyahat deneyiminin her aşamasında yüksek kaliteyi desteklemeye devam edeceğiz." **DHA**





100 milyonluk HASAT

Teknopark İstanbul tarafından bu yıl ikincisi düzenlenen HASAT 2026'nın finali, 16-18 Aralık tarihlerinde gerçekleştirilecek. Türkiye genelinden 2 bin 16 girişimin başvurduğu yarışmada finale kalan girişimler, 100 milyon TL'ye varan yatırım ve destek havuzundan yararlanmak için yarışacak

TEKNOPARK İstanbul'un, Cumhurbaşkanlığı Savunma Sanayii Başkanlığı (SSB) ve İstanbul Ticaret Odası (İTO) ortaklığında düzenlediği HASAT 2026'nın yarı finali, 18-20 Kasım tarihlerinde Teknopark İstanbul Kuluçka Merkezi Cube GO'da gerçekleştirildi. Üç gün süren yarı finalde girişimler, jüri ve yatırımcılara sunum yaptı. Yarışmada girişimler; TÜBİTAK BİGG, Yapay Zeka ve Dijital Teknolojiler, Sağlık ve Biyoteknoloji, Fintek ve Ticaret Teknolojileri ile Savunma ve Havacılık olmak üzere beş kategoride yer aldı. Yarı finali geçen girişimler, 16-18 Aralık tarihlerinde Teknopark İstanbul Turgut Özal Etkinlik Merkezi'nde düzenlenecek finalde yarışacak. Finalde ilk dört sırada yer alan girişimlerin Teknopark İstanbul'dan doğrudan yatırım alacağı bildirildi. Savunma ve Havacılık kategorisindeki finalistlerin ise IDEF 2027'de D.O.T. (Defenders of Tomorrow) alanında yer alma fırsatı elde edeceği aktarıldı.

HASAT 2026, girişimcilere yalnızca bir yarışma sahnesi değil, fikir aşamasından şirketleşmeye ve ticarileşmeye uzanan kapsamlı bir destek paketi sunuyor. 100 milyon TL'ye varan havuz; doğrudan yatırım ve hibe fırsatlarının yanı sıra ücretsiz stant, ofis kirasında indirim, tamamen ücretsiz ofis, şirket kuruluş desteği ve patent desteğini kapsıyor. Girişimciler ayrıca mentörlük, danışmanlık ve SSB iştiraki Teknopark İstanbul aracılığıyla savunma sanayii ekosistemine doğrudan erişim imkanı elde ediyor.

HASAT 2026 finali; 2 bini aşkın girişimci, 100'ü aşkın yatırımcı, 80'i geçen partner kurum ve 10'un üzerinde uluslararası kuruluşu bir araya getirmeyi hedefliyor. Toplam katılımcı sayısının ise 10 bine ulaşması bekleniyor. Üç günlük programda final sunumlarının yanı sıra yatırımcı görüşmeleri, paneller, keynote konuşmaları ve teknoloji deneyim alanları yer alacak.

Teknopark İstanbul Genel Müdürü Prof. Dr. Abdurrahman Akyol, HASAT2026'ya ilişkin şu ifadeleri kullandı; "Geçen yıl kendi ekosistemimizde ektiğimiz tohum, bu yıl Türkiye'nin dört bir yanından gelen 2.016 başvuruyla gerçek bir hasada dönüştü. HASAT'ı bilinçli olarak Teknopark İstanbul'un sınırlarının ötesine taşıdık; çünkü teknolojide tam bağımsızlık hedefimize ancak fikri olan her gencin, her mühendisin, her girişimcinin önünü açarak ulaşabiliriz. 16-18 Aralık'ta sahneye çıkacak girişimler, yarının savunma, sağlık, finans ve yapay zekâ teknolojilerini bugünden gösterecek. Yatırımcıları, sanayicilerimizi, akademiyi ve tüm teknoloji gönüllülerini bu üç günlük buluşmaya katılmaya, girişimcilerimizin yanında yer almaya ve Türkiye'nin teknoloji hasadına ortak olmaya davet ediyorum." **DHA**

DAMGA
YIL: 22 SAYI: 6999 29 KASIM 2026 PAZAR

İmtiyaz Sahibi: **Damga Reklamcılık ve Yayıncılık A.Ş. Adına**
Mehmet Mert

Sorumlu Yazı İşleri Müdürü
Neşe MERT

Yazı İşleri Müdürü
Tuğçe MARİK

Haber Müdürleri
Barış KIŞ
Hüsamettin ASLAN

Görsel Yönetmenler
Seçkin ULA
Burak BİRERDİNÇ
Engin BELLİ

Haber Merkezi
Bahadır SÜGÜR
Selvi SARITAÇ
Semanur POLAT
Osman KÖSE
Yeliz DOĞUŞ
Pınar Hiçdurmaz KAYIRAN
Ufuk ÇOBAN
Güray VAROL
SERHAT ÖZTÜRK

YÖNETİM MERKEZİ
Büyükşehir Mah. Belediye Cad. Beylicium AVM Kat: 3 No:101-102
Beylikdüzü / İSTANBUL **Tel:** +90 0212 871 36 06

gazete@damga.com
www.damgagazetesi.com
UETS Adresi: 25929-01664-06633

Basım Yeri: **Arslan Güneydoğu Matbaacılık -**
Osmangazi Mah. 3143 Sk. No: 6/2 ESENYURT/ISTANBUL **Tel: 0212 886 17 94**

Hukuk Danışmanı: **Av. Cemal KARAL**

Gazetemiz basın meslek ilkelerine uymaya söz vermiştir.

YAYIN TÜRÜ: Yerel Süreli Yayın

REKLAM ABONE VE REKLAM HABER: GSM 0533 975 32 26

DAĞITIM: Turkuvaz Haberleşme ve Yayıncılık A.Ş.

ATAŞEHİR: Yeni Nesil Dağıtım İçerenköy Mah. Üsküdar Yolu Bingöller Sok. NO:4 Ataşehir-İstanbul
AVCILAR: Aksuoğlu Dağıtım Taşımacılık TİC.LTD.ŞTİ Mimarsinan Mah. Yıldırım Beyazıt Cad. C Blok N0:32/A Büyükçekmece - İstanbul
BAĞCILAR: MSK Basın Yayın Dağıtım Güneşli Mah. 1241 Sk No 3 B Bağcılar-İstanbul
KÜÇÜKÇEKMECE: Avrupa Basım Atakent Mah.222 Cad.9/1b 5 Numara K.Çekmece- İstanbul
PENDİK: Onay Yayın Dağıtım Fevzi Çakmak Mah. Anibal Sokakno:6/A Pendik -İstanbul

Gazete Damga'da yayınlanan yazı, fotoğraf ve haberlerin tamamı veya bir kısmı kaynak gösterilmeden kullanılamaz



CHP'DEN AK PARTİYE GEÇEN BÜŞRA ÖZDEMİR:

VİCDANIM ÇOK RAHAT

Antalya Büyükşehir Belediye Başkan Vekili Büşra Özdemir, CHP'den AK Parti'ye geçişine ilişkin meclis toplantısında yöneltilen 'Vicdanınız rahat mı?' sorusuna, "Vicdanım çok rahat. Emin olun ben geceden sabaha bir karar vermedim. Önceliğimize siyaseti değil, bu şehrin yarınlarını, çözüm bekleyen ihtiyaçlarını koyduk" yanıtını verdi

Antalya Büyükşehir Belediyesi Kasım Ayı Meclis Toplantısı'nın üçüncü birleşimi, Büyükşehir Belediye Başkan Vekili Büşra Özdemir başkanlığında gerçekleştirildi. Özdemir, Büyükşehir Belediyesi Genel Sekreterliği'ne Ramazan Demir'in asaleten atandığını belirterek, yeni görevinin hayırlı olmasını diledi. Siyasi parti grup sözcülerinin konuşmalarının ardından Özdemir, parti değişikliğine ilişkin açıklamalarda bulundu.

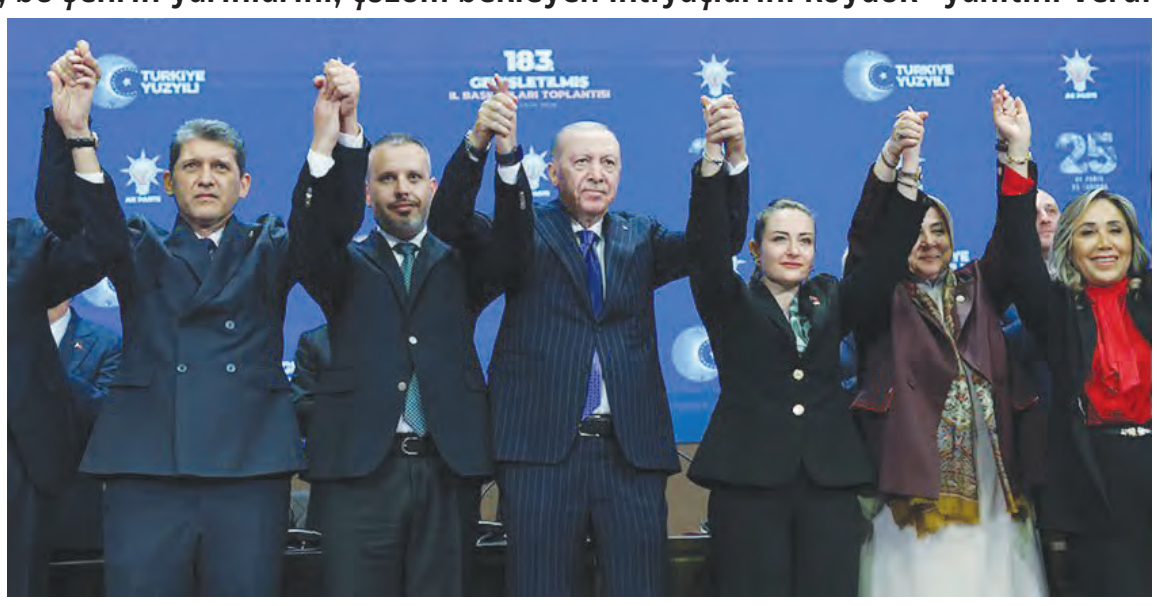

Vicdanınız rahat mı?

Yeni Parti Grup Sözcüsü Gülen Ercan, Büşra Özdemir'e bir anne olarak seslenmek istediğini belirterek, "Siz de yıllarca bu mücadelelerin içinde olduğunuzu söylediniz. Ben o sözlere inandım. Benim gibi nice insan inandı. Bizler yeri geldi sizler için mücadele ettik. Çünkü sizinle aynı geleceği düşündüğümüze inandık. Tüm bu mücadelenin ardından bu ülkede her gün evlatlarının geleceğinden endişe eden anneler adına tek bir soru sormak istiyorum. Cevabı vicdanınızda vermeniz benim açımdan kafidir. Bugün sizden bir tek cevap bekliyorum. Vicdanınız rahat mı? Evlatlarımıza karşı vicdanınız rahat mı?" dedi.



Bir gecede karar veremedim

Gülen Ercan'ın sorusuna yanıt veren Büşra Özdemir, "Vicdanım çok rahat. Emin olun ben geceden sabaha bir karar vermedim. 17 aydır bu görevi yerine getiriyorum. Bu görevim bir gün sonlandığında bana koltukta ne kadar güzel poz vermişsin diye sormayacaklar. Hangi siyasi söylemleri ürettin diye sormayacaklar. Bu işin mali ve cezai yükümlülüğü bu omuzlardaysa, bunun hesabını ben vereceksem bu şehrin yarınlarını düşünmek durumundaydım. Antalya'nın çok ciddi ihtiyaçları var, öncelikli ihtiyaçları var. Antalya'nın da arkadan bir desteğe, bir liderin onu itmesine ihtiyacı var. Çok düşündük ve biz önceliğimize siyaseti değil, bu şehrin yarınlarını, çözüm bekleyen ihtiyaçlarını koyduk" diye konuştu.

Antalya vitrin şehir

Antalya'nın sıradan bir kent olmadığını belirten Özdemir, 30 milyon yerli ve yabancı misafiri ağırlayan, farklı milletlerden insanlara ev sahipliği yapan Antalya'nın, İstanbul'dan sonra Türkiye'nin dünyaya açılan ikinci kapısı olduğunu söyledi. Özdemir, "Antalya bu ülkenin vitrini. Sizler bana 11 Temmuz 2025'te bir görev verdiniz. Türkiye'de çok da yaşanmayan bir şekilde, mecliste ilk turda nitelikli çoğunlukla bir görev verdiniz. Hepinize ayrı ayrı teşekkür ediyorum. Bugüne kadar aynı çatı altında mücadele ettiğim tüm arkadaşlarıma çok teşekkür ediyorum. Saygı duyuyorum her birine. Ben siyasette nezaketimi hiçbir zaman kaybetmedim. Siyaset elbette vardır ama bizim öncelikli görevimiz bu şehre hizmet etmek" dedi.

Denetlemeye devam edeceğiz

CHP grubu olarak bundan sonraki süreçte muhalefet görevini kararlılıkla yerine getireceklerini belirten Yayıcı, "Muhalefet anlayışımız her şeye karşı çıkmak değildir. Yönetimin kararlarını sorgulamak, kamu kaynaklarını denetlemek, halkın çıkarlarını korumaktır. Belediyenin bütçesini, ihalelerini, imar kararlarını, şirketlerini ve hizmetlerini yakından takip edeceğiz. Geçmişte alınan kararları da bundan sonra alınacak kararları da aynı hukuk ve kamu yararı ölçüleri içerisinde değerlendireceğiz. Antalya'nın yararına kararları destekleyecek, kamu yararına aykırı kararların karşısında gerekçelerimizle duracağız. Yönetim değişmiş olabilir ancak Antalya halkına karşı sorumluluğumuz değişmemiştir. Siyasi nezaketimizi koruyacak ancak ilkelerimizden ve denetim sorumluluğumuzdan taviz vermeyeceğiz" diye konuştu. HABER MERKEZİ



Gürlek'ten fon soruşturması açıklaması

Adalet Bakanı Akın Gürlek, fon soruşturmasına ilişkin "Soruşturmanın büyük oranda tamamlanma aşamasına geldiğini görüyoruz. İnşallah kısa sürede iddianame yazım aşamasına başlanacağını öngörüyoruz" dedi.

Adalet Bakanlığı tarafından düzenlenen Yargı Teşkilatı Toplantısı, Antalya'da Adalet Teşkilatını Güçlendirme Vakfı (ATGV) tesislerinde başladı. İki gün sürecek toplantının açılışına Adalet Bakanı Akın Gürlek, Hakimler ve Savcılar Kurulu (HSK) Başkanvekili ve İkinci Daire Başkanı Fuzuli Aydoğdu, HSK üyeleri, bakan yardımcıları, Cumhuriyet başsavcıları, adalet komisyonu başkanları, bölge adliye ve idare mahkemesi başkanları ile üst düzey yargı mensupları katıldı. Toplantının açılışında konuşan Bakan Gürlek, yargı teşkilatının karşılaştığı sorunlar, yeni düzenlemeler ve önümüzdeki döneme ilişkin hedefleri anlattı.

Bakan Gürlek, "Kamuoyunun yakından takip ettiği fon soruşturmasına da kısaca değinmek istiyorum. İstanbul Cumhuriyet Başsavcılığımız örgütlü nitelikli dolandırıcılık, Sermaye Piyasası Kanunu›na muhalefet ve suçtan kaynaklanan mal varlığı değerlerini aklama iddialarını soruşturuyor. Bu konuda da geçen gün biliyorsunuz ortak bir basın toplantısı yaptık. Burada da soruşturmanın büyük oranda tamamlanma aşamasına geldiğini görüyoruz. İnşallah kısa sürede iddianame yazım aşamasına başlanacağını öngörüyoruz" dedi.

Gürlek'ten yerel yönetimlere mesaj

Yerel yönetimlerdeki yolsuzluk ve usulsüzlük iddialarının kamu vicdanını yakından ilgilendirdiğini belirten Bakan Gürlek, "Kamu ihalelerinden imar uygulamalarına, belediye iştiraklerinden kamu kaynaklarının kullanımına kadar her alanda milletimizin haklarını korumak durumundayız. Milletimizin hizmet etmek için bize tevdi ettiği yetkilerin şahsi ve örgütsel menfaat sağlamak amacıyla hukuka aykırı şekilde kullanılmasına asla müsaade etmeyeceğiz. Seçilmiş veya atanmış olmak hiç kimseye hukuk karşısında imtiyaz tanımaz. Aynı şekilde hiçbir kimse taşıdığı sıfat veya siyasi aidiyeti sebebiyle suçlu kabul edilemez. Bu tür soruşturmalarda temel dayanağımız kanunlarımız ve somut deliller, amacımız ise maddi gerçeğin ortaya çıkarılması olmalıdır" dedi.

Yargı bağımsızlığı ve tarafsızlığından hiçbir şart altında taviz vermeyeceklerini belirten Bakan Gürlek, "Elbette yargı kararları eleştirilebilir. Ancak bir karar üzerinden hakim ve savcılarımızı hedef göstermek, bütün teşkilatımızı töhmet altında bırakmak kabul edilemez. Yargı kararlarının denetimi kanunların öngördüğü yollarla yapılır. Sosyal medyada bir soruşturma veya dava hakkında hüküm vermek, yargının işine müdahale edecek bir baskıya dönüştüğünde biz buna sessiz kalamayız. Kimin suçlu olduğuna delilleri inceleyen bağımsız ve tarafsız mahkemeler karar verir" dedi.

Yargı mensuplarının vali, kaymakam, emniyet ve jandarma teşkilatlarıyla kurumsal iş birliğinin güçlü olmasını önemsediklerini ancak bu iş birliğinin görev ve yetki sınırlarının ortadan kalkması anlamına gelmediğini belirten Bakan Gürlek, özellikle küçük il ve ilçelerde kurulan sosyal ilişkilerde mesleki ahlakın ve görevlerin gerektirdiği mesafenin korunmasını istedi. Bakan Gürlek, bir yargı mensubunun bağımsız ve tarafsız olması kadar toplum nezdinde bağımsızlığına ve tarafsızlığına duyulan güveni muhafaza etmesinin de önemli olduğunu söyledi. DHA

Sosyal politikalarda devrimler gerçekleştirdik



Aile ve Sosyal Hizmetler Bakanı Mahinur Özdemir Göktaş, Tekirdağ'da katıldığı AK Parti Genişletilmiş İl Danışma Kurulu toplantısında, AK Parti'nin sosyal politikalar alanında önemli reformlar gerçekleştirdiğini savunarak, "Hastaneler, yollar, eğitimde köklü reformları hayata geçirdik ve gerçekten ülkemizin geldiği noktada eser ve hizmet siyasetinin yanında aynı zamanda sosyal politikalar alanında da emeklisiyle, genciyle, yaşlısıyla, engellisiyle, kadın haklarıyla Türkiye'ye devrimler getiren bir AK Parti var. Bunu söylerken de gerçekten hiçbir tevazuda bulunmayacağım. 2 gün önce 25 Kasım Yönelik Şiddetle Uluslararası Mücadele Günü'ydü ve bundan 24 sene önce kimse kadına karşı şiddetten bahsetmezdi, kimse engelli politikalardan bahsetmezdi. Engellilerle ilgili hiçbir politika doğru dürüst hayata geçirilmemişti. Tabii bu büyük devrimin mimarı 1994 yılında İstanbul Büyükşehir Belediye Başkanı olan ve bu vizyonu bütün Türkiye'ye yayan Sayın Cumhurbaşkanımız Recep Tayyip Erdoğan'dır. Bu rekorlardan dolayı kendisine gönülden şükranlarımı sunuyorum" dedi.

Konuşmasında Tekirdağ'ın yatırım ve gelişim potansiyeline değinen Göktaş, kentin hak ettiği konuma ulaşması için merkezi yönetim ve yerel yönetim iş birliğiyle daha kapsamlı hizmetler sunacaklarını söyledi. Evlenecek Gençlerin Desteklenmesi Projesi kapsamında 249 bin gence destek sağlandığını, projeden yararlanan ailelerde 27 bin bebeğin dünyaya geldiğini belirten Göktaş, Tekirdağ'da sosyal hizmet merkezi, il müdürlüğü binası ve huzurevi projelerinin de hayata geçirileceğini açıkladı. DHA

Süreç MGK tartışmalarına boğulmamalı

DEM Parti Sözcüsü Ayşegül Doğan, "Bir an evvel teyit-tespit tartışmaları sonlandırılmalı ve süreç ileri bir aşamaya taşınmalı. Barış ve demokratik toplum süreci, MGK (Milli Güvenlik Kurulu) etrafında dönen tartışmalara boğulmamalı" dedi

DEM Parti Sözcüsü Ayşegül Doğan, parti genel merkezinde güncel gelişmelere ilişkin basın toplantısı düzenledi. Doğan, dün Cumhurbaşkanlığı Külliyesi'nde toplanan MGK ile ilgili, "Bu MGK toplantısını önemli kılan ve gözleri o masaya çeviren konu neydi? Elbette süreçle ilgili gelişmelerdi. Çünkü MGK'nın alacağı teyit-tespit kararı sonrasında çerçeve yasanın uygulanmasına ilişkin belirsizliklerin ortadan kalkması bekleniyor. Bunun ne demek olduğunu açalım. Dönüşler başlayacak, cezaevinden tahliyeler olacak, yurt dışından gelişler başlayacak. Bunun uygulamasının nasıl olacağına ilişkin kamuoyuyla bilgiler paylaşılacak. Cumhurbaşkanı Yardımcısı başkanlığında Cumhurbaşkanlığı'na bağlı olarak kurulan kurulun nasıl daha işlevsel hale geleceğini göreceğiz. Barış ve Siyasallaşma Kurulu›nun çalışmaları ivme kazanacak. Yani bir bütün olarak baktığımızda, çerçeve yasanın öngördüğü teyit-tespit kararının MGK›dan çıkmasının aslında süreci bambaşka bir ivmeyle bambaşka bir aşamaya taşıması mümkündü.



Beklenen karar geldi mi, gelmedi. Teyit-tespit çıkmadı. Teyit-tespite ilişkin karar toplumu çok ilgilendirdiği için gözler MGK'ya çevrildi. Çünkü 100 yıllık soruna ilk kez bu nitelikte bir yasal düzenlemeye kapı aralayacak ve bunun uygulamasıyla ilgili de kolaylaştırıcı zemin oluşturacak bir karar bekleniyordu. Tüm yetersizliklerine rağmen çerçeve yasanın, önemli bu yasal adımın uygulanmasını sağlayacaktı. Ne yazık ki bu karar çıkmadı" ifadelerini kullandı.

Doğan, teyit-tespit raporunun süreç için bir engele dönüşmemesi gerektiğini belirterek, "Bir an evvel teyit-tespit tartışmaları sonlandırılmalı ve süreç ileri bir aşamaya taşınmalı. Barış ve demokratik toplum süreci, MGK etrafında dönen tartışmalara boğulmamalı. Kamuoyunun beklentisi bu kararın geciktirilmeden çıkmasıdır. Buna ilişkin spekülatif bilgilerin dolaşıma sokulması ancak nasıl önlenebilir? Doğrudan konunun muhataplarının kamuoyunu bilgilendirmesiyle önlenebilir. Niye çıkmadı, çıkmasına engel teşkil eden durum nedir? Bizdeki bilgiler engel teşkil eden bir durum olmadığına dair. Bu karar beklendiği için atılması gereken adımlar da geciktirilmemeli, kurulu mekanizmalar işlemeli. Barış ve siyasallaşma kurulu hiç geciktirilmeden artık Öcalan'ın koordinatörlüğünde çalışmalı. Kurulun üyeleri ve bileşimi kamuoyuyla paylaşılmalı. İmralı'ya gerekli ziyaret yapılmalı ve kamuoyu bu konuda resmen bilgilendirilmeli" diye konuştu. DHA

Dışişleri'nden Batum müdahalesine tepki



Gürcistan'ın Ankara Büyükelçisi, Beşiktaş'ın Batum'da oynadığı UEFA Avrupa Ligi maçında yaşanan olaylara ilişkin Dışişleri Bakanlığı'na çağrıldı

Bakanlık kaynaklarından yapılan açıklamada, "Gürcistan'ın Ankara Büyükelçisi bugün Dışişleri Bakanlığı'na çağrılmıştır. Beşiktaş'ın Batum'da oynadığı UEFA Avrupa Ligi maçında yaşanan vahim olaylara ilişkin tepkimiz iletilmiş, çeşitli kanıtlar paylaşılmıştır. Olayların tüm yönleriyle soruşturulması ve vatandaşlarımıza yönelik orantısız güç kullanımı ve müdahalenin sorumluları hakkında gereken hukuki işlemlerin yapılması talep edilmiştir» denildi. DHA



İBB MECLİSİNDE YENİ TRANSFER DALGASI

DÖRT İSİM DAHA AK PARTİ'YE GEÇTİ!



İstanbul Büyükşehir Belediye Meclisinde siyasi dengeleri değiştiren parti geçişlerine yenileri eklendi. Silivri'den iki, Sultangazi ve Maltepe'den birer meclis üyesi AK Parti'ye katıldı. Üçü CHP'den, biri Yeni Parti'den ayrılan dört ismin katılımıyla AK Parti'nin İBB Meclisindeki üye sayısı, İl Başkanlığının açıklamasına göre 135'e yükseldi



HABER SELVİ SARITAÇ

İstanbul siyasetinde belediye meclis üyelerinin parti değiştirmeleri devam ediyor. AK Parti İstanbul İl Başkanlığı, dört belediye ve İBB Meclisi üyesinin partilerine katıldığını duyurdu. Yeni katılımlar, ilçelerde düzenlenen danışma meclisi toplantılarında gerçekleştirildi.

Silivri'de CHP'den iki istifa

CHP'den ayrılan Silivri Belediye ve İBB Meclisi üyeleri Tan Hüseyin Kıroğlu ile Mehmet Keleş, AK Parti'ye katıldı. İki isme parti rozetlerini AK Parti İstanbul İl Başkanı Abdullah Özdemir taktı.

Sultangazi ve Maltepe'den de katılım

CHP'den ayrılan Sultangazi Belediye ve İBB Meclisi üyesi Cansel Armutlu ile Yeni Parti'den ayrılan Maltepe Belediye ve İBB Meclisi üyesi Ali Can Yiğit de AK Parti saflarına katıldı.

AK Parti'nin üye sayısı 135 oldu

Son dört katılımla birlikte AK Parti'nin İBB Meclisindeki sandalye sayısı 135'e yükseldi. Yaşanan parti değişikliklerinin meclis oylamalarına ve komisyonlardaki siyasi dengelere nasıl yansıyacağı merak konusu oldu.

Özdemir'den İBB yönetimine eleştiri

Silivri'de düzenlenen toplantıda konuşan AK Parti İstanbul İl Başkanı Abdullah Özdemir, İBB yönetiminin 2019 yılından bu yana ulaşım ve kentsel dönüşüm alanlarında yeterli adımları atmadığını savundu. Özdemir, yeni katılımlarla birlikte çalışmalarını daha da büyüteceklerini ifade etti.



AK Parti'ye geçen dört isim

İSİM	İLÇE	AYRILDIĞI PARTİ
TAN HÜSEYİN KIROĞLU	SİLİVRİ	CHP
MEHMET KELEŞ	SİLİVRİ	CHP
CANSEL ARMUTLU	SULTANGAZİ	CHP
ALİ CAN YİĞİT	MALTEPE	YENİ PARTİ

Gözler CHP ve Yeni Parti yönetiminde

Peş peşe yaşanan istifaların ardından CHP ve Yeni Parti yönetimlerinin nasıl bir tutum sergileyeceği, yeni parti geçişlerinin yaşanıp yaşanmayacağı İstanbul siyasetinin gündemine oturdu.



Beylikdüzü Kent Enstitüsü kapılarını açtı

Beylikdüzü Belediyesi'nin eğitim, kültür ve sosyal yaşamı bir araya getirdiği Beylikdüzü Kent Enstitüsü, kurs programları ve kütüphanesiyle ilçe sakinlerine kapılarını açtı



HABER OSMAN KÖSE

Beylikdüzü'nde eğitim, kültür ve sosyal yaşamı aynı çatı altında buluşturan Beylikdüzü Kent Enstitüsü, kapılarını ilçe sakinlerine açtı. Merkez; derslik ve atölye alanları, çok amaçlı salonu, kütüphanesi, seminer salonu ve meydanıyla her yaştan vatandaşlara hitap eden çok yönlü bir öğrenme ve buluşma alanı sunuyor. Enstitü bünyesinde farklı yaş gruplarına yönelik kurslar başlarken 4 binden fazla kitaba ve 46 kişilik oturma kapasitesine sahip kütüphane de ziyaretçilerin kullanımına açıldı.

Beylikdüzü Kent Enstitüsü'nde başlayan ilk dönem kurs programı, çocuklar ve yetişkinler için farklı alanlarda eğitim seçenekleri sunuyor. Yetişkinlere yönelik punch, takı tasarımı, diksiyon ve halk oyunları kursları düzenlenirken çocuklar halk oyunları, drama ve yaratıcı çocuk atölyeleriyle buluşuyor. Haftanın farklı günlerinde gerçekleştirilen eğitimlerle katılımcıların sanatsal ve kültürel becerilerini geliştirmeleri, yeni ilgi alanları kazanmaları ve sosyal yaşama daha aktif katılmaları hedefleniyor.

Beylikdüzü Kent Enstitüsü'nün 2 bin metrekarelik meydanı, ilçenin sosyal yaşamına yeni alanlar kazandırmayı amaçlayan 3 Köy 3 Meydan projesinin Gürpınar ayağını oluşturuyor. Gürpınar Mahallesi'nin sosyal ve kültürel yaşamına katkı sunması hedeflenen alanda, ilerleyen süreçte Yaşam B Sosyal Tesisi'nin de hizmete açılması planlanıyor. Böylece enstitünün eğitim ve kültür faaliyetlerinin yanı sıra meydan ve sosyal tesisle birlikte daha kapsamlı bir yaşam alanına dönüşmesi hedefleniyor.

Beykoz'da sağlık taraması

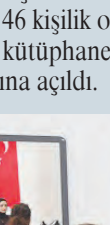

HABER UFUK ÇOBAN

Beykoz Belediyesi tarafından hayata geçirilen ve binlerce ilçe sakininin yararlandığı Sağlık Otobüsü, temel sağlık kontrollerini vatandaşların ayağına götürüyor. Belirlenen noktalarda hizmet veren otobüs, çeşitli ölçüm ve tetkiklerle sağlık göstergelerinin takip edilmesine ve olası risklere karşı farkındalık oluşturulmasına katkı sağlıyor.

Sağlık Otobüsü vatandaşın ayağında

Beykoz Belediye Başkan Vekili Özlem Vural Gürzel, Sağlık Otobüsü ile sağlık hizmetlerini mahallelere taşıdıklarını belirterek: "Sağlık hizmetlerine erişimin kolaylaştırılmasını önemsiyoruz. Sağlık Otobüsümüzle hemşerilerimizin temel sağlık kontrollerini yaşadıkları mahallelerde yaptırabilmelerine imkân sağlıyoruz. Vatandaşlarımızın ihtiyaçlarını dikkate alarak hizmetlerimizi geliştirmeye, sağlık alanında farkındalık oluşturan çalışmalarımızı sürdürmeye devam edeceğiz." şeklinde konuştu.



Sağlık Otobüsü'nde daha önce uygulanan açlık kan şekeri, hemoglobin/hematokrit, total PSA, free PSA, D vitamini, HbA1c, ferritin ve göz tansiyonu ölçümlerine yeni tetkikler eklendi. Hizmet kapsamına alınan biyokimya paneliyle birlikte vatandaşlara glukoz, fruktozamin, total kolesterol, trigliserid, HDL-kolesterol, homosistein, kreatinin, üre ve LDL-kolesterol ölçümleri de yapılmaya başlandı. Yeni tetkiklerle vatandaşların kan şekeri, kolesterol ve böbrek fonksiyonlarıyla ilişkili temel sağlık göstergelerinin takip edilmesine katkı sunuluyor. Sağlık Otobüsü, genişletilen hizmet kapsamıyla Beykoz'un farklı mahallelerinde vatandaşlara ulaşmayı sürdürüyor.

ARAÇ KİRALAMA HİZMETİ ALINACAKTIR

Yakıtı İdareye ait 9 Adet Şoförsüz Binek Araç Kiralama Hizmet Alımı işi, 4734 sayılı Kamu İhale Kanunu'nun 19'uncu maddesine göre açık ihale usulü ile ihale edilecektir. İhaleye ilişkin ayrıntılı bilgiler aşağıda yer almaktadır:

İhale Kayıt Numarası (İKN) : 2026/2391407
1- İdarenin
1.1. Adı : TÜRKİYE TURİZM TANITIM VE GELİŞTİRME AJANSI GENEL MÜDÜRLÜĞÜ
1.2. Adresi : Büyükdere Caddesi Astoria B Blok Şişli / İSTANBUL
1.3. Telefon Numarası : 0212 970 98 42
1.4. İhale dokümanının görülebileceği ve indirilebileceği internet sayfası : https://ekap.kik.gov.tr/EKAP/
2- İhalenin
2.1. Tarih ve Saati : 22.12.2026 - 11:30
2.2. Yapılacağı (e-tekliflerin açılacağı) adres : Türkiye Turizm Tanıtım ve Geliştirme Ajansı
3- İhale konusu hizmet alımının
3.1. Adı : Yakıtı İdareye ait 9 Adet Şoförsüz Binek Araç Kiralama Hizmet Alımı
3.2. Niteliği, türü ve miktarı : 9 adet Binek Araç. Ayrıntılı bilgiye EKAP'ta yer alan ihale dokümanı içinde bulunan idari şartnameden ulaşılabilir.
3.3. Yapılacağı/teslim edileceği yer : TÜRKİYE TURİZM TANITIM VE GELİŞTİRME AJANSI Esentepe Mahallesi Büyükdere Caddesi Astoria Kuleleri No: 127 B Blok Kat: 4 Şişli / İSTANBUL
3.4. Süresi/teslim tarihi : İşe başlama tarihi 05.01.2027, işin bitiş tarihi 04.01.2028
3.5. İşe başlama tarihi : 05.01.2027
4- Katılım ve yeterlik kriterleri:
4.1. Katılım ve yeterlik kriterlerine ilişkin istekliler tarafından e-teklif kapsamında sunulması gereken bilgi ve belgelere aşağıda yer verilmiştir:
4.1.1. Teklif mektubu.
4.1.2. Teklif vermeye yetkili olunduğunu gösteren bilgi ve belgeler:
4.1.2.1. Tüzel kişilerde; isteklilerin yönetimindeki görevliler ile ilgisine göre, ortaklar ve ortaklık oranlarına (halka arz edilen hisseler hariç)/üyelerine/kurucularına ilişkin bilgi ve belgeler.
4.1.2.2. Vekâleten ihaleye katılma halinde vekile ilişkin bilgi ve belgeler.
4.1.3. Geçici teminat.
4.1.4. İsteklinin iş ortaklığı olması halinde iş ortaklığı beyannamesi.
4.2. Ekonomik ve mali yeterliğe ilişkin bilgi ve belgeler ile bunların taşıması gereken kriterler: Ekonomik ve mali yeterliğe ilişkin bilgi, belge veya kriter belirtilmemiştir.
4.3. Mesleki ve teknik yeterliğe ilişkin bilgi ve belgeler ile bunların taşıması gereken kriterler:
4.3.1. Son beş yıl içinde bedel içeren bir sözleşme kapsamında kabul işlemleri tamamlanan ve teklif edilen bedelin %25 oranından az olmamak üzere, ihale konusu iş veya benzer işlere ilişkin iş deneyimini gösteren belgeler veya teknolojik ürün deneyim belgesi.
4.3.1.1. Tüzel kişi tarafından iş deneyimini göstermek üzere kullanılan belgenin, tüzel kişiliğin yarısından fazla hissesine sahip ve 4734 sayılı Kanun'a göre yapılacak ihalelere ilişkin sözleşmelerin yürütülmesi konusunda temsile ve yönetime yetkili olan ortağına ait olması halinde, ticaret ve sanayi odası/ticaret odası bünyesinde bulunan ticaret sicili müdürlükleri veya yeminli mali müşavir ya da serbest muhasebeci mali müşavir tarafından ilk ilan tarihinden sonra düzenlenen ve düzenlendiği tarihten geriye doğru son bir yıldır kesintisiz olarak bu şartların korunduğunu gösteren, e-forma uygun belgenin kullanılması zorunludur.
4.3.1.2. 4734 sayılı Kanun kapsamındaki idarelere taahhüt edilenler dışında yurt dışında gerçekleştirilen işlerden elde edilen iş deneyiminin 13/1/2011 tarihli ve 6102 sayılı Türk Ticaret Kanunu'nun 195'inci maddesinin ikinci fıkrası gereğince pay çoğunluğuna dayanarak kurulan şirketler topluluğu ilişkisi içinde kullanılması halinde bu hukuki ilişkiyi ve bu ilişkinin süresini tevsik eden belgelerin sunulması zorunludur.
4.4. Bu ihalede benzer iş olarak kabul edilecek işler:
4.4.1. Benzer iş: Kamu veya özel sektörde gerçekleştirilen şoförsüz araç kiralama hizmetleri benzer iş olarak kabul edilecektir.
5- Ekonomik açıdan en avantajlı teklif sadece fiyat esasına göre belirlenecektir.
6- İhale yerli ve yabancı tüm isteklilere açıktır.
7- İhaleye teklif verecek olanların, EKAP hesabına giriş yaparak ihale dokümanını indirmeleri zorunludur.
8- Teklifler, EKAP üzerinden teklif mektubu ile ihaleye katılım belgesi ve diğer ekler kullanılarak hazırlanacak ve e-imza ile imzalanarak ihale tarih ve saatine kadar EKAP üzerinden gönderilecektir.
9- İstekliler tekliflerini, her bir iş kaleminin miktarı ile bu iş kalemleri için teklif edilen birim fiyatların çarpımı sonucu bulunan toplam bedel üzerinden teklif birim fiyat şeklinde vereceklerdir. İhale sonucunda, üzerine ihale yapılan istekliyle birim fiyat sözleşme imzalanacaktır.
10- Bu ihalede, işin tamamı için teklif verilecektir.
11- İstekliler teklif ettikleri bedelin %3'ünden az olmamak üzere kendi belirleyecekleri tutarda geçici teminat vereceklerdir.
12- Bu ihalede elektronik eksiltme yapılmayacaktır.
13- Verilen tekliflerin geçerlilik süresi, ihale tarihinden itibaren 365 (Üç yüz altmış beş) takvim günüdür.
14- Konsorsiyum olarak ihaleye teklif verilemez.
15- Diğer hususlar:
İhalede Uygulanacak Sınır Değer Katsayısı (R): **Diğer Hizmetler / 0,78**
Sınır değerin altında teklif sunan isteklilerin teklifleri açıklama istenilmeksizin reddedilecektir.

Resmi ilanlar www.ilan.gov.tr'de **Basın: (2606963)**

Ceylan Kaya'dan cezaevinden mesaj

Ünlülere yönelik uyuşturucu ve fuhuş soruşturması kapsamında tutuklanan şarkıcı Ceylan Kaya'nın Adli Tıp Kurumu'nda yapılan uyuşturucu testi negatif çıktı. Silivri cezaevinden Damga aracılığı ile sevenlerine mesaj gönderen Kaya, uyuşturucu ve fuhuşla hiçbir ilgisinin olmadığını, sevenlerini utandıracak hiçbir şey yapmadığını ve gerçeklerin çok yakında ortaya çıkacağına inandığını ifade etti



HABER SERHAT ÖZTÜRK

İstanbul Cumhuriyet Başsavcılığı tarafından ünlü isimlere yönelik yürütülen soruşturma kapsamında tutuklanarak cezaevine gönderilen şarkıcı Ceylan Kaya'nın uyuşturucu testinin negatif çıktığı öğrenildi. Hakkındaki suçlamaları kabul etmeyen Kaya, sevenlerine seslenerek gerçeklerin ortaya çıkacağına inandığını belirtti.

Sevenlerimi utandıracak hiçbir şey yapmadım

Cezaevinden gönderdiği belirtilen mesajda uyuşturucu ve fuhuşla hiçbir ilgisinin olmadığını ifade eden Ceylan Kaya, sevenlerinin başını öne eğdirecek hiçbir davranışta bulunmadığını ve soruşturma sürecinde gerçeklerin anlaşılacağına inandığını dile getirdi.

Peki, ne olmuştu?

İstanbul Cumhuriyet Başsavcılığı tarafından fuhuş, uyuşturucu madde ticareti, temini, kullanılması ve bulundurulmasına yönelik yürütülen soruşturmalar kapsamında 35 şüpheli hakkında gözaltı kararı verilmişti. Aralarında Özcan Deniz, Deniz Çakır, Burcu Özberk ve Ceylan Kaya'nın da bulunduğu çok sayıda isim gözaltına alınmıştı. Adliyeye sevk edilen şüphelilerden Ceylan Kaya, Cansu Taşkın, Muammer Kapucuoğlu ve Saghar Shojaei tutuklanırken, birçok ünlü isim serbest bırakılmıştı.

12 kişinin testi negatif çıktı

DHA'nın aktardığı Adli Tıp Kurumu sonuçlarına göre Özcan Deniz, Deniz Çakır, Burcu Özberk, Ceylan Kaya, Muammer Kapucuoğlu, Pınar Bent, İbrahim Yılmaz, Cem Güler, İlknur Şahin, Işıl Işık Demet, Özden Cerrahoğlu ve Burhan Karaca'nın uyuşturucu testleri negatif çıktı.

Üç kişinin testi pozitif

Deniz Sözen, Ufuk Gündoğdu ve Mehmet Cam Karcı'nın uyuşturucu testlerinin pozitif çıktığı bildirilirken, Cansu Taşkın'dan alınan örneklerde ise bazı ilaçların içeriğinde de bulunabilen kodein maddesi tespit edildi.

Gözler şimdi yargı sürecinde

Uyuşturucu testi negatif çıkan ancak tutukluluğu devam eden şarkıcı Ceylan Kaya hakkındaki soruşturma sürüyor. Test sonucunun soruşturma dosyasına ve tutukluluk durumuna nasıl yansıyacağı merak konusu oldu.

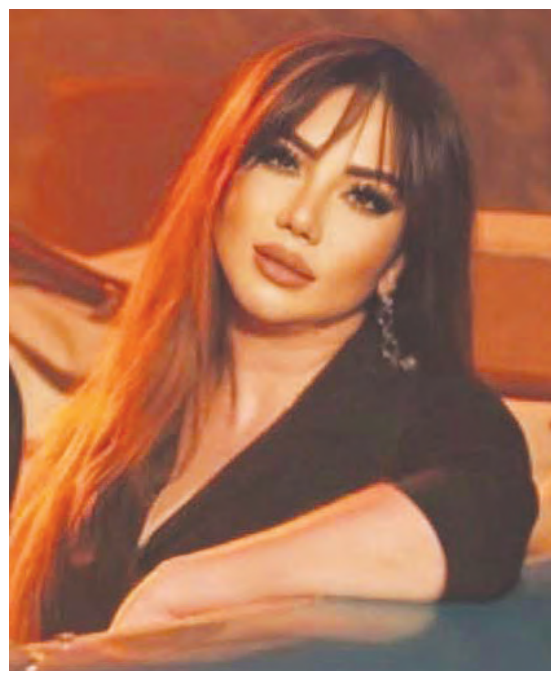



Kılıçdaroğlu'ndan rozet değiştirenlere tepki!

CHP Genel Başkanı Kemal Kılıçdaroğlu, CHP'den seçildikten sonra AK Parti'ye geçen belediye başkanlarına tepki gösterdi. Seçmen iradesine saygı duyulması gerektiğini vurgulayan Kılıçdaroğlu, bazı parti değişikliklerinin arkasında kişisel çıkarların ve usulsüzlükleri örtbas etme arayışlarının bulunduğunu ileri sürdü

CHP'nin TBMM Grup Toplantısı'nda konuşan Kemal Kılıçdaroğlu, partisinden ayrılarak AK Parti'ye katılan belediye başkanlarını eleştirdi. Siyasette şeffaflık ve hesap verebilirlik ilkelerine dikkat çeken Kılıçdaroğlu, şaibeli isimlerin CHP çatısı altında yeri olmadığını belirtti.

Seçmen iradesine saygı gösterilmeli

CHP'nin oylarıyla seçilen belediye başkanlarının başka partilere geçmesini eleştiren Kılıçdaroğlu, seçimlerde vatandaşlardan alınan yetkinin sorumluluğunun taşınması gerektiğini ifade etti.

Adalet ve liyakat vurgusu

Konuşmasında yargı bağımsızlığına da değinen Kılıçdaroğlu, liyakat ilkelerinin ihlal edilmesinin adalete olan güveni zedelediğini savundu. Türkiye'nin uluslararası hukukun üstünlüğü endeksindeki gerilemesine dikkat çeken CHP lideri, siyasetin ve adalet mekanizmasının şeffaflık temelinde işlemesi gerektiğini belirtti. HABER MERKEZİ

ÖZGÜR ÖZEL CUMHURBAŞKANLIĞI ADAYLIĞI İÇİN 4 ARALIK'I İŞARET ETTİ

ÖZEL'DEN SÜRPRİZ ADAYLIK ÇIKIŞI!

Yeni Parti Genel Başkanı Özgür Özel, cumhurbaşkanlığı adaylığı konusunda Türkiye'nin gündemini değiştirecek bir açıklama yapacağını duyurdu. 4 Aralık Cuma günü Ankara'da basın toplantısı düzenleyeceğini belirten Özel, "Tüm Türkiye haftaya bugün başka bir şey konuşuyor olacak" dedi. Özel, fon soruşturmasından erken seçime, Kemal Kılıçdaroğlu'ndan çözüm sürecine kadar birçok konuda da dikkat çeken açıklamalarda bulundu

Koza TV ekranlarında gazetecilerin sorularını yanıtlayan Yeni Parti Genel Başkanı Özgür Özel, Ekrem İmamoğlu'nun diplomasının iptal edilmesinin ardından yeni bir cumhurbaşkanı adayı belirlenip belirlenmeyeceğine ilişkin soruya verdiği yanıtla dikkat çekti.

Türkiye başka bir şey konuşuyor olacak

İmamoğlu'nun milletin adayı olduğunu vurgulayan Özel, "Haftaya bugün bu konu hakkında Ankara'da çok önemli bir basın toplantısı yapacağım. Bu toplantı ve açıklama Türkiye gündemini uzun süre meşgul edecek. Tüm Türkiye haftaya bugün başka bir şey konuşuyor olacak" ifadelerini kullandı. Özel'in açıklamaları, cumhurbaşkanlığı adaylığı konusunda nasıl bir yol haritası izleneceği sorusunu yeniden gündeme taşıdı.

Erken seçime bugünden hazırız

Erken seçim tartışmalarına da değinen Özel, Yeni Parti'nin 15 Mayıs 2027'den önce yapılacak bir seçime katılamayacağını belirtti. Erken seçim istediklerini vurgulayan Özel, 2028 yılında yapılacak herhangi bir seçimi erken seçim olarak kabul etmeyeceklerini, 2027'de yapılacak bir seçimi ise kendi aralarında değerlendireceklerini söyledi.

Kılıçdaroğlu'na sandık eleştirisi

Kemal Kılıçdaroğlu'nun MHP Genel Başkanı Devlet Bahçeli ile görüşmesini de değerlendiren Özel, CHP'de yaşanan mutlak butlan sürecini eleştirdi. Kılıçdaroğlu'nu parti içi seçimlerden kaçmakla suçlayan Özel, iktidarın uygulamalarına karşı yeterli muhalefet sergilemediğini savundu.

Fon soruşturmasının üzeri kapatılamaz

Fon soruşturmasına ilişkin de açıklamalarda bulunan Özel, yaşanan gelişmelerin ekonomik sorunları ve işsizlik riskini artırdığını ileri sürdü. Soruşturma kapsamında tutuklanan kişileri ziyaret etmek için Adalet Bakanlığından izin aldıklarını belirten Özel, tutukluların yaklaşık yarısıyla görüştüklerini açıkladı.

Tutuklulukta çifte standart iddiası



Adalet Bakanı Akın Gürlek'in tutukluluğun istisnai bir tedbir olduğu yönündeki açıklamalarını eleştiren Özel, iktidara yakın isimlerle muhalefet mensuplarına yönelik yargı uygulamalarında farklılık bulunduğunu savundu.

Yeni Parti siyasetin yeni merkezidir

Partisinin sağa kaydığı yönündeki eleştirilere de yanıt veren Özel, Yeni Parti'nin siyasetin yeni merkezi olduğunu ve bütün demokratlara kapılarının açık olduğunu ifade etti.

Barışa karşı değiliz

Terörsüz Türkiye sürecine ilişkin değerlendirmelerde de bulunan Özel, barışa karşı olmadıklarını ancak demokratikleşme, hukuk ve insan hakları konusunda somut adımlar atılması gerektiğini vurguladı. Şimdi bütün gözler 4 Aralık'ta Özgür Özel'in cuma günü Ankara'da yapacağı açıklamada Ekrem İmamoğlu'nun adaylığına ilişkin nasıl bir yol haritası ortaya koyacağı ve yeni bir adaylık formülünün gündeme gelip gelmeyeceği merak konusu oldu. HABER MERKEZİ

Fırtına, yağmur, kar: Kış sahneye çıkıyor

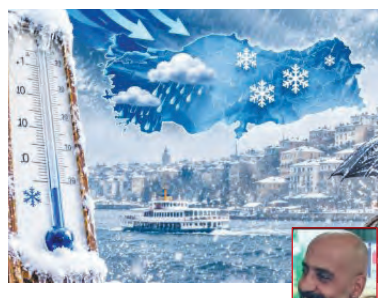

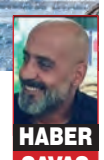

HABER SAVAŞ ATAK

Mevsim normallerinde seyreden hava sıcaklıkları, pazar gününden itibaren kuzeybatı kesimlerden başlayarak hissedilir derecede azalacak. Yeni haftada yurdun büyük bölümünde soğuk ve yağışlı hava etkili olacak.

İstanbul'da hava sıcaklığının 8 dereceye kadar düşmesi beklenirken, Marmara ve Kuzey Ege'de kuzeyli yönlerden esecek rüzgârın saatte 50 ila 80 kilometre hıza ulaşacağı tahmin ediliyor. Vatandaşların çatı uçması, ağaç devrilmesi ve ulaşımda yaşanabilecek aksamalara karşı tedbirli olmaları istendi.

Başkent Ankara'da 13 derece civarında seyreden gündüz sıcaklığının 3 dereceye kadar gerilemesi, gece sıcaklığının ise sıfırın altında 1 dereceye düşmesi bekleniyor. İzmir'de 11, Trabzon'da 10, Samsun'da 8 ve Adana'da 14 dereceye kadar gerileyen sıcaklıklar öngörülüyor.

Karadeniz'in iç kesimleri ve Doğu Anadolu'da başlayacak karla karışık yağmur ve kar yağışının, hafta ortasından itibaren İç Anadolu'nun büyük bölümünde etkili olması bekleniyor.



Bursa İstanbul'a raylarla bağlanıyor

Ulaştırma ve Altyapı Bakanı Abdulkadir Uraloğlu, Osmaneli-Bursa Yüksek Hızlı Tren (YHT) hattının test süreçleri ve sertifikasyon çalışmalarının tamamlanmasının ardından 2027 yılının ilk yarısında seferlere başlamasının hedeflendiğini belirterek, "Bursa'mızdan Ankara'ya ve İstanbul'a seyahat süresi yaklaşık 2 saat 15 dakikaya düşecek." dedi

Ulaştırma ve Altyapı Bakanı Abdulkadir Uraloğlu, Bursa'nın Yenişehir İlçesi'nde, Bursa'da Osmaneli-Bursa Yüksek Hızlı Tren Hattı ile Emek-YHT Gar-Şehir Hastanesi Metro Hattı'nın test sürüşleri programına katıldı. Burada konuşan Bakan Uraloğlu, Bursa'nın ulaşım altyapısına önemli yatırımlar kazandırdıklarını söyledi. Bakan Uraloğlu, "Tarihi, sanayisi, ticareti, tarımı ve turizmiyle ülkemizin en önemli şehirlerinden biri olan Bursa'mızın bu potansiyelini daha da ileriye taşımak için ulaşım altyapısına önemli yatırımlar kazandırıyoruz." dedi.

Seyahat süresi düşecek

Hattın hizmete alınmasıyla şehirlerarası seyahat sürelerinin kısalacağını belirten Bakan Uraloğlu, "Bursa'mızdan Ankara'ya ve İstanbul'a seyahat süresi yaklaşık 2 saat 15 dakikaya düşecek. Bursa-Bilecik 45 dakika, Bursa-Eskişehir 1 saat ve Bursa-Konya arası da 2 saat 50 dakika olacaktır. Hattımızın tamamının işletmeye alınmasıyla yıllık 29,9 milyon yolcu ve 59,7 milyon ton yük taşıma kapasitesine ulaşacağız. Bursa'nın sanayi ve üretim gücünü raylar üzerinden limanlarımıza ve dünya pazarlarına bağlayacağız. Bursa-Bandırma kesiminin tamamlanmasıyla birlikte Bursa Teknoloji Organize Sanayi Bölgesi TEKNOSAB ve Karacabey, Kuşcenneti üzerinden Bandırma Limanı'na bağlanacak. Böylece otomotiv, makine ve kimya sanayisi başta olmak üzere bölgemizdeki üreticilerimiz, yüksek hacimli yüklerini demir yoluyla limana ulaştırabilecek diye konuştu. DHA

KOÇ ÜNİVERSİTESİ AÇIK İHALE USULÜYLE HAREKETLİ-SABİT MOBİLYA İLE AHŞAP İMALAT VE BAKIM İŞLERİ YAPIM İŞİ İLANI

Aşağıda belirtilen iş Vakıf Yükseköğretim Kurumları İhale Yönetmeliği'nin 16. maddesine göre açık ihale usulüyle ihale edilecektir.

1. Üniversitenin;

1.1. İhaleye çıkan birimi : Koç Üniversitesi Satınalma Direktörlüğü
1.2. Telefon ve faks numarası : 0549 619 27 34
1.3. Adresi : Rumelifeneri,Sarıyer Rumelifeneriyolu 34450 Sarıyer/İstanbul
1.4. İlgili personelinin adı ve elektronik posta adresi : SEDA KAFKASLI KILDIRAN,SKILDIRAN@KU.EDU.TR

2. İhale konusu yapım işinin;

2.1. Adı : HAREKETLİ-SABİT MOBİLYA İLE AHŞAP İMALAT VE BAKIM İŞLERİ
2.2. Niteliği, miktarı ve türü : Teknik şartnamede belirtilmiştir
2.3. Yapılacağı yer : Sözleşme ve şartnamede belirtilen Üniversite Lokasyonları
2.4. Bitirme süresi / tarihi : Sözleşmenin imzalanmasından itibaren 1 yıl

3. İhalenin;

3.1. Numarası : TK-041194
3.2. Usulü : Elektronik açık ihale
3.3. Son başvuru tarih ve saati : 22.12.2026 09:00
3.4. İhale tarih ve saati : 22.12.2026 10:00
3.5. Yer görme ve Numune Onay tarihi ve saati : 18.12.2026 09:00
3.6. İhale dokümanının görülebileceği adres ve internet adresi : www.ku.edu.tr adresindeki "İhaleler" sekmesinden bedelsiz olarak erişilebilir.
3.7. Geçici teminat bedeli : Teklif için istenen geçici teminat teklif edilen bedelin en az %3'üdür ve aşağıda gösterilen banka hesabına ihale numarası belirtilerek yatırılması gereklidir.
3.8. Geçici teminatın yatırılacağı banka hesabı : Yapı Kredi Bankası Koç Üniversitesi Şubesi IBAN: TR580006701000000057498132

Resmi ilanlar www.ilan.gov.tr'de Basın: (2606963)


Tatlı Anlara Eşlik Eder...
Tatlı Mutluluklar Paylaştıkça Güzel
Fidan
Pasta & Cafe
2006
Fidan Pastaneleri
Çatalca'nın Tatlı Noktası
Pastalar
Kurabiyeler
Tatlılar
Kahve Çeşitleri
Her gün sıcak üretim
Taptaze Lezzetler Sizi Bekliyor...
ÇATALCA
Sipariş hattımız:
0212 789 40 56
Adres:
Ferhatpaşa Mahallesi
Kamil Gök Sokak
Çatalca - İstanbul
Geleneksel Lezzet, Mutlu İnsanlar


SERTAY
REKLAM PROMOSYON VE BİLİŞİM
TİCARET LİMİTED ŞİRKETİ
Markanızı DAHA DA İLERİYE TAŞIYORUZ
Yaratıcı fikirler, özgün tasarımlar ve etkili çözümlerle her zaman yanınızdayız...
TABELA VE TOTEM
AÇIK HAVA REKLAM
DİJİTAL BASKI
PROMOSYON ÜRÜNLERİ
GRAFİK TASARIM
WEB SİTE VE DİJİTAL ÇÖZÜMLER
Kurumsal Kimlik | Reklam Kampanyaları | Promosyon Ürünleri / Matbaa Hizmetleri
Sosyal Medya Yönetimi | Web Tasarım | Açık Hava Reklamları
TABELA
DİJİTAL BASKI
PROMOSYON
WEB TASARIM
SOSYAL MEDYA
REKLAM her yerde sizi anlatır
FARKLI TASARIMLAR GÜÇLÜ MARKALAR
Topçular Mah. Osmangazi Cad. No: 2, İç Kapı No: 221
Eyüpsultan / İstanbul


ECO GARNIA
MİNİK BİR TOHUM, BÜYÜK BİR YOLCULUK.
Eco Garnia ile çocuklar tohumdan fidana uzanan süreci kendi elleriyle deneyimler. Sorumluluk alır, beklemeyi ve bakım vermeyi deneyimler, doğayla bağ kurar.
Minik Bahçıvanın Fesleğen Kiti
Eco Garnia
Tek Tohum, Tek Bildirim, Tek Yaşam
Kendi Bitkini Yetiştir
Bitki Yetiştirme Kiti
SORUMLULUK
Gelişimi izler.
SABIR
Beklemeyi ve bakım vermeyi deneyimler.
DOĞA BİLİNCİ
Doğaya saygı duyar.
TOHUMDAN FİDANA, BİRLİKTE BÜYÜTELİM.
EK
Tohumunu toprakla buluştur.
SULA
Düzenli sulama ile ona iyi bak.
İZLE
Gelişimini adım adım takip et.
ÖĞREN
Sabırla büyüt, doğayı keşfet.
Dijital bakım rehberi için QR kodu okutun
info@ecogarnia.com
05549694280
ecogarnia.com


TAY
SÜRÜCÜ KURSLARI
EHLİYET - S R C - PSİKOTEKNİK
TAY SÜRÜCÜ KURSLARI
Bahçekent Şubesi
EHLİYET
SRC
PSİKOTEKNİK
ÖZEL TAY M.T. SÜRÜCÜ KURSU 0212 596 79 84
TÜM EHLİYET SINIFLARININ TEK ADRESİ
HİZMETLERİMİZ:
TÜM EHLİYET SINIFLARINDA EĞİTİM İMKANI
KADINLARA ÖZEL KADIN SÜRÜCÜ EĞİTMEN EKİBİ
TRAFİK PSİKOLOJİSİ DESTEĞİ İLE EĞİTİM
ÖZEL DİREKSİYON EĞİTİM BİRİMİ
TİCARİ ARAÇ SÜRÜCÜLERİ İÇİN SRC EĞİTİMİ
25 Yıllık Sürdürülebilir Başarı
ESENYURT, BEYLİKDÜZÜ VE BAHÇEKENT BÖLGELERİNDE HİZMETİNİZDEYİZ
Detaylı bilgi almak için bizimle iletişime geçebilirsiniz!
0212 596 79 84
taysurucukurslari.com

Bir şehrin hafızasında yeniden perde

beyzaasengun@gmail.com
BEYZA ŞENGÜN
www.damgagazetesi.com



Bazı yapılar vardır; yalnızca taş, tuğla ve duvardan ibaret değildir. İçlerinde bir dönemin sesini, bir şehrin ruhunu, geçmişten bugüne taşınan hikâyeleri saklarlar. Kapıları kapansa da hafızaları susmaz. Muammer Karaca Tiyatrosu da İstanbul'un böyle mekânlarından biri.

Beyoğlu'nun sokaklarında yürürken kimi zaman bir binanın önünden geçeriz. Belki mimarisine bakar, belki geçmişini bilmeden yolumuza devam ederiz. Oysa bazı binalar, İstanbul'un yalnızca mimari tarihine değil, kültürel kimliğine de tanıklık eder. Muammer Karaca Tiyatrosu, işte bu tanıklığın en özel örneklerinden biri.

1955 yılında tiyatro sanatçısı Muammer Karaca'nın girişimiyle kapılarını açan bu sahne, yıllar boyunca Türk tiyatrosunun unutulmaz isimlerini ağırladı. Adile Naşit, Gülriz Sururi, Münir Özkul, Yıldız Kenter, Müşfik Kenter, Sadri Alışık ve Genco Erkal gibi nice usta sanatçının yolu bu sahneden geçti. Haldun Taner'in ölümsüz eseri Keşanlı Ali Destanı ilk kez burada seyirciyle buluştu. Cibali Karakolu ise yıllarca süren temsilleriyle tiyatro tarihimizde kendine özel bir yer edindi.

Bir düşünün... O salonda kaç kez kahkaha yükseldi, kaç kez bir cümle seyircinin zihninde yankılandı, kaç kez perde kapandığında insanlar hayatlarına başka duygularla döndü? Bir tiyatro sahnesinin gerçek mirası belki de tam olarak budur: Üzerinde oynanan oyunlardan çok, insanlarda bıraktığı iz.



Ancak zaman, bu değerli mekânı da sessizliğe mahkûm etti. Deprem riski nedeniyle 2012 yılında kapatılan tiyatro, yaklaşık on dört yıl boyunca seyircisinden uzak kaldı. İstanbul'un sanat hafızasında önemli bir yer tutan bu yapı, yeniden hayat bulacağı günü bekledi.

Ve şimdi o gün geldi.

İBB Miras ve İBB Kültür iş birliğiyle yürütülen kapsamlı restorasyon ve güçlendirme çalışmalarının ardından Muammer Karaca Tiyatrosu yeniden kapılarını açtı. Üstelik bu dönüş, yalnızca eski bir tiyatro salonunun onarılmasından ibaret değil. Yapının geçmişine ait farklı tarihsel katmanların da gün yüzüne çıkarılması, bu çalışmayı kültürel miras açısından ayrıca anlamlı kılıyor. Restorasyon sırasında ortaya çıkarılan 19. yüzyıla ait Fransız Mahkemesi kalıntıları, bir yapının içinde başka bir tarihin daha saklı olduğunu gösterdi.



Böylece karşımızda yalnızca bir tiyatro binası değil, İstanbul'un farklı dönemlerini aynı mekânda buluşturan bir hafıza alanı duruyor.

Yeniden açılışın Mengü Ertel'in tiyatro afişlerini, eskizlerini ve tasarımlarını bir araya getiren sergiyle başlaması da oldukça anlamlı. Çünkü tiyatro yalnızca sahnede oynanan oyundan ibaret değildir. Afişiyle, kostümüyle, dekoruyla, müziğiyle ve görsel diliyle bir bütündür. Mengü Ertel'in eserleri de bu bütünün hafızasını bugünün izleyicisine taşıyor.



Beni bu yeniden açılışta en çok düşündüren mesele ise geçmişin korunması kadar geleceğe nasıl aktarılacağı.

Bir tarihî yapıyı restore etmek, onu yalnızca eski görünümüne kavuşturmak değildir. Asıl mesele, ona yeniden bir hayat vermektir. Bu nedenle Muammer Karaca Tiyatrosu'nun yeni döneminde bağımsız tiyatro topluluklarına, genç sanatçılara ve farklı sahne sanatlarına alan açacak olması ayrıca kıymetli. Yaklaşık 300 kişilik ana salonu ve yeni üretim alanlarıyla bu mekânın, İstanbul'un kültür sanat yaşamına yeni sesler kazandırmasını diliyorum.

Çünkü kültür mirası, yalnızca geçmişten kalan eserleri korumakla yaşamaz; o mirası yeni kuşakların deneyimine açmakla yaşar.

İstanbul, her köşesinde ayrı bir hikâye taşıyan bir şehir. Bazen bir çeşmenin kitabesinde, bazen eski bir hanın avlusunda, bazen de yıllardır kapalı duran bir tiyatronun sahnesinde saklıdır bu hikâyeler. Bizlere düşen, onları yalnızca hatırlamak değil, yaşamaya devam etmelerini sağlamaktır.

Muammer Karaca Tiyatrosu'nun yeniden açılması bu açıdan önemli bir kazanım. Çünkü bir şehrin kültürel zenginliği yalnızca yeni yapılarla değil, geçmişinden vazgeçmeden geleceğe yürüyebilmesiyle ölçülür.

Belki de İstanbul'un en çok ihtiyacı olan şey tam olarak budur: Geçmişiyle bağını koparmayan, sanatla nefes alan ve yeni hikâyelere kapısını açık tutan bir şehir olmak. Perde yeniden açıldı. Şimdi o sahnede yeni oyuncuların sesini, yeni oyunların heyecanını ve yeni kuşakların alkışlarını duyma zamanı.

Çünkü bazı perdeler yalnızca bir oyunu başlatmaz; bir şehrin hafızasını yeniden uyandırır.

İSTANBUL'UN GÜNDELİK YAŞAM TARİHİ



Tarih Vakfı Yurt Yayınları, İstanbul'un toplumsal ve kültürel tarihini farklı dönemler ve perspektiflerden ele alan iki yeni eseri okurlarla buluşturuyor. İşgal İstanbul'unda Gündüz ve Gece Hayatı (1918-1923), işgal yıllarında gündelik yaşamın geçirdiği dönüşümü incelerken, Modernleşen İstanbul'un Boş Vakit Mekânları ise Osmanlı'dan Cumhuriyet'e uzanan süreçte kentin eğlence kültürünü ve kamusal mekânlarını mercek altına alıyor



HABER
OSMAN KÖSE

Tarih Vakfı Yurt Yayınları'ndan çıkan İşgal İstanbul'unda Gündüz ve Gece Hayatı (1918-1923) ve Modernleşen İstanbul'un Boş Vakit Mekânları, kentin farklı dönemlerde geçirdiği toplumsal ve kültürel dönüşümü gündelik yaşam üzerinden ele alıyor. Biri işgal yıllarına, diğeri Osmanlı'dan Cumhuriyet'e uzanan modernleşme sürecine odaklanan iki kitap, İstanbul'un tarihine eğlence kültürü ve kamusal yaşam perspektifinden bakıyor.

İşgal İstanbul'unda Gündüz ve Gece Hayatı (1918-1923)

Daniel-Joseph MacArthur-Seal'ın İşgal İstanbul'unda Gündüz ve Gece Hayatı (1918-1923) adlı kitabı, Birinci Dünya Savaşı'nın ardından İtilaf Devletleri tarafından işgal edilen İstanbul'da gündelik yaşamın geçirdiği dönüşümü inceliyor. Sıkıyönetim uygulamalarından hukuk düzenindeki değişimlere, eğlence dünyasından alkol tüketimine, tiyatro ve müzik etkinliklerinden seks işçiliğine uzanan geniş bir konu yelpazesini ele alan çalışma, işgalin kent yaşamına etkilerini farklı boyutlarıyla ortaya koyuyor.

Osmanlı makamları, İtilaf kuvvetleri, yerel girişimciler ve farklı toplumsal kesimler arasındaki ilişkilere odaklanan kitap, arşiv belgeleri ve dönemin basınından yararlanıyor. İşgal yıllarında farklı iktidar odaklarının kent üzerindeki denetim mücadelesini ve bu koşullar altında gündelik yaşamın nasıl yeniden şekillendiğini inceliyor.

Modernleşen İstanbul'un Boş Vakit Mekânları

Modernleşen İstanbul'un Boş Vakit Mekânları, İstanbul'un modernleşme sürecini gündelik hayat, eğlence kültürü ve kamusal mekânların dönüşümü üzerinden ele alıyor. Galata ve Pera'nın eğlence merkezlerinden tiyatro ve sinema salonlarına, kahvehane ve meyhanelerden açık hava sinemalarına, Taksim Kışlası ve Talim Yeri'nden kentin kültürel yaşamına yön veren girişimlere uzanan kitap, İstanbul'un değişen toplumsal ve kültürel coğrafyasını inceliyor.



Osmanlı'dan Cumhuriyet'e uzanan dönemde boş vakit mekânlarının yalnızca dinlenme ve eğlenme alanları olmadığını, modernleşmenin, toplumsal ilişkilerin ve kamusal yaşamın yeniden şekillendiği yerler olarak da önem taşıdığını ortaya koyuyor. Farklı disiplinlerden araştırmacıların katkılarıyla hazırlanan derleme, bu mekânların mimari ve mekânsal dönüşümlerinin yanı sıra onları kullanan toplumsal grupları, kültürel pratikleri ve sermaye sahiplerinin girişimlerini de ele alıyor.

Hayat Ağacı sergisi AKM'de

Kültürel hafızanın en köklü sembollerinden biri olan hayat ağacı, farklı disiplinlerden dokuz çağdaş sanatçının yorumlarıyla İstanbul Atatürk Kültür Merkezi ev sahipliğinde izleyiciyle buluşuyor. Küratörlüğünü Emre Sefer'in üstlendiği "Hayat Ağacı" sergisi, yerel bir anlatıyı evrensel bir kavrayışa taşıyan ortak bir düşünsel alan açıyor

TEK bir coğrafyaya, inanç sistemine ya da döneme hapsedilemeyecek kadar evrensel olan hayat ağacı; Mezopotamya'nın kutsal ağaçlarından İskandinav mitolojisindeki Yggdrasil'e, Hint geleneğindeki Aşvatta'dan İslam kozmolojisindeki Tuba'ya kadar insanlığın varoluşsal anlatılarında daima merkezde yer almıştır. Anadolu geleneğindeyse kilimlerden ahşap oymalara kadar gündelik yaşamın ve mekânın ayrılmaz bir parçası hâline gelen hayat ağacı, sergide günümüz sanat pratikleriyle yeniden ele alınıyor.

Kültürel mirası yalnızca geçmişe ait bir veri olarak korumak yerine onu geleceğe aktaran canlı bir bellek olarak konumlandıran proje, kadim sembolü günümüz sanat ortamında yeniden dolaşıma sokuyor. Farklı disiplinlerde çalışan dokuz sanatçının resim, heykel ve yeni medya gibi çeşitli formlardaki üretimleri serginin çok katmanlı anlatı eksenini kuruyor.

Sergi, izleyiciyi yalnızca bir sembolü izlemeye değil; kökler ve dönüşüm üzerine çok sesli bir düşünme sürecine davet ediyor.

Sergide Yer Alan Sanatçılar: Raşit Altun, Malik Bulut, Mercan Dede, Devrim Erbil, Burçin Erdi, Yalçın Gökçebağ, Barış Sarıbaş, İsmail Tetikçi, Hakan Yılmaz

Sergi, 28 Kasım – 13 Aralık 2026 tarihleri arasında AKM'de ziyaret edilebilir.



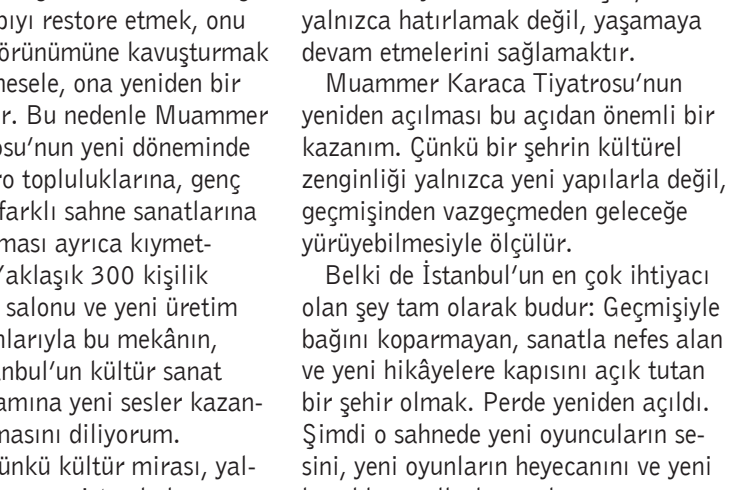

Zoom Görüntü Yarışması'nda Demirören Medya'ya 2 ödül

Türkiye Haber Kameramanları Derneği tarafından düzenlenen '29'uncu Zoom Yılın En İyi Görüntüleri Yarışması Ödül Töreni' İçişleri Bakanı Mustafa Çiftçi'nin katılımıyla Ankara'da gerçekleştirildi. Demirören Medya Grubu bünyesindeki CNN TÜRK ve DHA da ödüle layık görüldü

TÜRKİYE Haber Kameramanları Derneği tarafından düzenlenen 29'uncu Zoom Yılın En İyi Görüntüleri Yarışması Ödül Töreni Ankara'da gerçekleştirildi. Toplam 380 eserin yarıştığı yarışmada dereceye girenlere ödülleri verildi. Saygı duruşu ve İstiklal Marşı'nın okunmasıyla başlayan törene İçişleri Bakanı Mustafa Çiftçi'nin yanı sıra çok sayıda davetli de katıldı. Program kapsamında Bakan Çiftçi'ye hat ile yazılmış İstiklal Marşı eseri hediye edilirken, Çiftçi törende kamera da kullandı. Farklı kategorilerde ödüllerin dağıtıldığı gecede, Demirören Medya Grubu da ödüle layık görüldü. CNN Türk kameramanı Halil Kahraman ile Demirören Haber Ajansı muhabiri Vehbi Demir de ödüle layık görülen isimler arasında yer aldı. Halil Kahraman 'Uçak' isimli eserle Yılın En İyi Drone Haber Ödülü dalında 2'ncilik ödülünü alırken, Vehbi Demir ise Sosyal Medya Ödülleri dalında 'Tamamen Açık' isimli eseriyle 2'ncilik ödülünü aldı. Görevde bulunan Halil Kahraman adına ödülü CNN TÜRK kameramanı Buğra Benlioğlu aldı.

Programda konuşan Bakan Çiftçi haber kameramanlarının görüntüleri kaydederken gösterdikleri emeğe ve üstlendikleri sorumluluğa dikkat çekerek şöyle dedi:

"Ekran başında birkaç saniye izlediğimiz bir görüntünün ardından bazen saatler süren bir bekleyiş bazen de saniyeler içerisinde verilmiş bir karar vardır. O görüntüyü kayda alan arkadaşımız bir yandan omzundaki kameranın ağırlığını taşır, bir yandan da milyonlarca insanın olup biteni doğru öğrenmesinin mesuliyetini üstlenir. Muhterem Cumhurbaşkanımız da Başbakanlık yaptığı dönemde katıldığı 19'uncu Zoom Ödül Töreni'nde kamerayı omzuna alarak çekim yapmış; haber kameramanlarımızın her gün ortaya koyduğu gayrete ve ustalığa dikkat çekmiştir. O gayreti bizler de sahada sizlerle her karşılaştığımızda görüyoruz."

Acıya alışmamalıyız

Gazze'de yaşananların dünyaya duyurulmasında kameramanların üstlendiği sorumluluğa ilişkin konuşan Bakan Çiftçi şöyle devam etti:

"Gazze'den gelen bir görüntüde, yıkılan evinin önünde evladının adını seslenen bir annenin feryadını duyuyoruz. O sesi bize, kendi hayatı da tehlike altındayken vazifesini sürdüren bir kameraman ulaştırıyor. Bizim birkaç saniye işittiğimiz o feryadın ardında, bir annenin ömrü boyunca taşıyacağı bir acı var. İnsan hayatının kıymeti, doğduğu yere, konuştuğu dile, taşıdığı inanca göre değişmez. Gazze'de ve bütün mazlum coğrafyalarda yaşananlara tanık olmak, hepimize bir mesuliyet yüklüyor. O acıyı doğru aktarmak, uğradıkları haksızlık karşısında sesimizi yükseltmek, elimizden gelen yardımı esirgememek vicdanımızın gereğidir. Bir acıyı her gün görmek, ona alışmamıza sebep olmamalıdır." **DHA**

AK Parti'nin oyları düşüyor mu, yükseliyor mu?

gazete@damga.com
CENGİZ ALÇAYIR
GÜNCEL



Sokakta, pazarda, kahvehanede kime mikrofon uzatsanız dert aynı: Geçim sıkıntısı…

Küresel ekonomideki çalkantıların da tetiklediği hayat pahalılığı, yüksek enflasyon ve eriyen alım gücü, sabit gelirli vatandaşın belini büküyor. Cebindeki paranın her geçen gün küçüldüğünü gören seçmen, doğal olarak 25 yıldır ülkeyi yöneten iktidara fatura kesiyor.

Çeyrek asırlık bir iktidar süresinin getirdiği "siyasi ve mental yorgunluk" artık sahada da hissediliyor. Düne kadar yapılan dev köprüler, hastaneler, yollar ve savunma sanayii hamleleri vatandaşı heyecanlandırırken; bugün gelinen noktada seçmen bu hizmetlere "doygunluk" seviyesine ulaşmış durumda. Vatandaşın bugünkü temel beklentisi yeni beton projeler değil, doğrudan kendi mutfağına ve cebine dokunan piyasa şartlarının düzelmesi. Hal böyle olunca, ekonomik sıkışmışlık yaşayan seçmenin kafası karışıyor ve "kararsızlar" ile sandıktan uzaklaşmayı düşünenlerin bloğu her geçen gün büyüyor.

Peki, sahadaki tablo bu kadar netse anketler ne söylüyor? 2026 yılının son çeyreğinde yayımlanan kamuoyu araştırmaları, Türk siyasetindeki bu sıkışmışlığı ve dalgalanmayı bütün çıplaklığıyla ortaya koyuyor. Güncel araştırma sonuçlarına baktığımızda farklı şirketlerin ölçümlerinde dikkat çekici bir tablo var:

BETİMAR Araştırma'nın 16-21 Kasım 2026 tarihlerinde gerçekleştirdiği ankette kararsızlar dağıtıldıktan sonra AK Parti yüzde 32,1 ile ilk sırada yer alırken, onu yüzde 20,9 ile Yeni Parti, yüzde 9,8 ile DEM Parti, yüzde 8,3 ile MHP, yüzde 8 ile İYİ Parti ve yüzde 4,1 ile CHP takip ediyor.

GENAR Araştırma'nın Kasım 2026 raporunda ise AK Parti yüzde 33,5 ile birinci, Yeni Parti yüzde 23,7 ile ikinci sırada ölçülüyor. Ancak aynı raporda partinin son aylarda yaşadığı yaklaşık 3 puanlık gerilemeyi henüz telafi edemediğine de dikkat çekiliyor.

ASAL Araştırma'nın Kasım 2026 verileri ise daha farklı bir kırılmaya işaret ediyor. Eylül ayında yüzde 33,8 olarak ölçülen AK Parti oylarının Kasım ayında yüzde 29,7'ye gerilediği, Yeni Parti'nin ise aynı dönemde yüzde 23,6'dan yüzde 25,4'e yükseldiği görülüyor.

GÜNDEMAR Araştırma'nın 28-31 Ekim 2026 tarihli çalışmasında ise Yeni Parti yüzde 30,29 ile ilk sırada, AK Parti yüzde 28,21 ile ikinci sırada ölçülse de bölgesel dağılım ve seçim sistemi simülasyonunda AK Parti'nin Meclis sandalye sayısında yine öne geçtiği belirtiliyor.

İşte Türk siyasetinin en ilginç çelişkisi tam da bu rakamların arasında gizli.

Bir yanda mutfaktaki yangından şikayet eden ve zaman zaman iktidar oylarında 3-4 puanlık dalgalanmalara yol açan bir seçmen kitlesi varken, diğer yanda siyaset kulislerinde bambaşka bir rüzgar esiyor. Son dönemde gerek CHP'den gerekse büyük umutlarla kurulan Yeni Parti ve diğer muhalefet saflarından istifa ederek AK Parti'ye katılan belediye başkanları ve milletvekilleri dikkat çekiyor.

Siyasetin aktörleri, "hizmet üretebilmek" veya "güçlü merkezde yer almak" adına iktidar partisine geçmeye devam ediyor. Bu tablo, teşkilatlar ve siyasetçiler nezdinde AK Parti'nin hâlâ siyasetin en güçlü cazibe merkezi olarak algılandığını gösteriyor.

Buna rağmen ekonomik ve siyasi bunca olumsuzluğa karşın pek çok araştırmada AK Parti'nin hâlâ birinci parti konumunu koruması, sadece rakamlarla açıklanabilecek bir durum değil; bu, başlı başına sosyolojik ve siyasi bir inceleme konusudur.

Buradaki asıl düğüm, seçmenin muhalefete bakışında düğümleniyor. Vatandaş iktidardan şikayetçi, geçim derdinden bunalmış ve değişim istiyor; ancak başını çevirip muhalefete baktığında sorunlarını çözebilecek, güven veren güçlü bir alternatif bulmakta zorlanıyor. Muhalefetin kendi içindeki dağınıklık, ana muhalefet partisi CHP'nin tek haneli oranlara kadar gerileyen tablosu ve belediye başkanlarının dahi partilerinden istifa edip iktidara geçmesiyle birleşince, seçmende "Bunlar mı ülkeyi yönetecek?" algısı pekişiyor.

Sonuç olarak; AK Parti'nin oylarında ekonomik sebepler ve gündemdeki krizlerle zaman zaman bir aşınma ve seçmeninde ciddi bir kararsızlık olduğu anketlere de yansıyor. Ancak bu kopuş muhalefete kalıcı ve sarsıcı bir üstünlük olarak yazılmıyor.

Seçmen, iktidara kızsa da "bildiğim yoldan şaşmayayım" diyerek veya umutsuzluğa kapılıp sandıktan uzaklaşarak mevcut dengeleri koruyor. Kısacası AK Parti kendi iç dinamikleri ve ekonomik şartlarla oy kaybedip dalgalansa da, muhalefetin yarattığı güvensizlik ve dağınıklık ortamı sayesinde siyasetin merkezi olma iddiasını sürdürmeye devam ediyor.

BASIN İLAN KURUMU GENEL KURULUNDAN ÖNEMLİ KARARLAR

RESMÎ İLANLARA YÜZDE 40 ZAM

Basın İlan Kurumu (BİK) Genel Kurulu, basın sektörünü yakından ilgilendiren önemli kararlara imza attı. Resmî ilan ücretlerine yüzde 40'ın üzerinde artış yapılması kararlaştırılırken, yerel ve bölgesel gazetelerin asgari satış fiyatı 10 TL, yaygın gazetelerin ise 30 TL olarak belirlendi. Yapay zekâyla otomatik üretilen içeriklerin özgün haber sayılmaması da karara bağlandı





BİK'TEN BASINA 10 ÖNEMLİ KARAR

- Resmî ilan ücretlerine yüzde 40'ın üzerinde zam.
- Yerel ve bölgesel gazetelere 10 TL asgari satış fiyatı.
- Yaygın gazetelere 30 TL asgari satış fiyatı.
- Yapay zekâyla otomatik üretilen içeriklere özgün haber sınırlaması.
- Gazetecilerin ikamet şartına kolaylık.
- Kredi kullanımında teminat kolaylığı.
- İnternet sitelerine yeni trafik kriterleri.
- Benzer içerik ihlallerinin giderilmesi için 10 gün süre.
- Belirli istisnalar dışında ilk ihlalde uyarı.
- Resmî ilan hakkını kaybeden sitelere yeniden başvuruda kolaylık.

Basın İlan Kurumu 33. Dönem 9. Genel Kurul Toplantısı, 25-27 Kasım tarihleri arasında İstanbul'da gerçekleştirildi. Toplantıda basın kuruluşlarının ekonomik sürdürülebilirliğinden personel istihdamına, dijital yayıncılıktan denetim süreçlerine kadar birçok alanda önemli düzenlemeler yapıldı.

Resmi ilan ücreti 325 TL'ye yükseliyor

Günlük fiilî satışı 50 bin adedin altındaki gazeteler ile 1, 2, 3, 4 ve 5'inci kategorilerdeki internet haber sitelerinin resmî ilan yayım ücretinin yüzde 40,09 artışla 232 TL'den 325 TL'ye yükseltilmesi kararlaştırıldı. Günlük satışı 50 binin üzerindeki gazeteler ile genel kategorideki internet haber sitelerinde ise ücret yüzde 40,68 artışla 263 TL'den 370 TL'ye çıkarılacak. Yeni tarife, Cumhurbaşkanı tarafından uygun görülmesi ve Resmî Gazete'de yayımlanmasının ardından 1 Ocak 2027'de yürürlüğe girecek.

Yerel gazeteler en az 10 tl olacak

Genel Kurulda gazetelerin asgari satış fiyatları da yeniden belirlendi. Yerel ve bölgesel gazetelerin asgari satış fiyatı 10 TL, yaygın gazetelerin ise 30 TL olarak kararlaştırıldı. Gazete satışlarına ilişkin komisyonsuz faturaların fiilî satış hesabında dikkate alınmamasına yönelik hüküm de kaldırıldı.

Yapay zekaya özgün haber sınırlaması

Herhangi bir program, yazılım, yapay zekâ veya benzeri sistemler aracılığıyla otomatik olarak üretilen içerikler özgün içerik olarak kabul edilmeyecek. Aynı imtiyaz sahibine ait yayınlar arasında içerik paylaşımına belirli şartlarla izin verilecek ancak bu içerikler zorunlu haber sayılarına dâhil edilmeyecek.

Gazetecilerin ikamet şartına kolaylık

Yerel ve bölgesel gazetelerde çalışan belirli sayıdaki fikir işçisinin yayın ve kontenjan yeri dışında ikamet edebilmesine imkân tanındı. Ayrıca yazarların şirket ortaklığı, şirket yöneticiliği ve öğrencilik durumlarına ilişkin istisnaların kapsamı genişletildi.

İnternet haber sitelerine yeni kriterler

İnternet haber sitelerinde etkileşimli sayfada kalma süresi, 1 ila 5'inci kategoriler için en az 20 saniye, genel kategori için ise 40 saniye olarak belirlendi. Yurt dışı kaynaklı ziyaretçi trafiğinin hesaplamaya dâhil edilen oranı bütün kategorilerde yüzde 20 olarak düzenlendi. Gerçeği yansıtmayan ve kamuoyunu yanıltan içeriklerin kesinleşmiş yargı kararıyla tespit edilmesi halinde, bu içeriklerin okur sayıları ziyaretçi trafik hesabına dâhil edilmeyecek.

İlk ihlalde uyarı yapılacak

Basın kuruluşlarının resmî ilan yayımlama hakkının sona ermesine ilişkin düzenlemelerde de önemli değişikliklere gidildi. Belirli istisnalar dışında ilk ihlalde doğrudan yayımlama hakkının sona erdirilmesi yerine uyarı yapılacak. Aynı ihlalin bir yıl içerisinde tekrarlanması halinde yayımlama hakkı sona erdirilecek.

Basına kredi desteğinde rekor

Kredi Garanti Fonu ile gerçekleştirilen iş birliği kapsamında basın işletmeleri için oluşturulan 7,5 milyar TL'lik kefalet limiti çerçevesinde, 2026 yılında 176 milyon TL kredi kullandırıldı. Kredi kullanımında aranan süresiz banka teminat mektubu şartı da değiştirilerek en az 48 ay vadeli kesin teminat mektubu kabul edilmesi kararlaştırıldı.

Yönetmelik değişiklikleri, Resmî Gazete'de yayımlanmasının ardından belirlenen tarihlerde uygulanmaya başlanacak. HABER MERKEZİ



Zeytinburnu'nda şiddetsiz dünya çağrısı

Zeytinburnu Belediyesi, 25 Kasım Kadına Yönelik Şiddete Karşı Uluslararası Mücadele Günü kapsamında "Kelebek Etkisi" temalı bir farkındalık etkinliği düzenledi. Zeytinburnu Millet Bahçesi'nde gerçekleştirilen etkinlikte katılımcılar, kelebek figürlerine yazdıkları mesajlarla kadına yönelik şiddete karşı dayanışma çağrısında bulundu

Zeytinburnu Belediyesi Aile Kadın Destekleme ve Engelliler Merkezi (AKDEM), kadına yönelik şiddete karşı toplumsal farkındalık oluşturmak amacıyla anlamlı bir etkinliğe imza attı. "Kelebek Etkisi" sloganıyla düzenlenen etkinlikte katılımcılar, duygu ve düşüncelerini kelebek figürlerine yazarak özel olarak hazırlanan panoya astı. Kadın figürünün saçlarında bir araya gelen renkli kelebekler, şiddetsiz bir dünya için umudun ve dayanışmanın simgesi oldu.

Bir kelebeğin kanat çırpışının büyük değişimlere yol açabileceği düşüncesinden hareketle düzenlenen etkinlikte, toplumsal farkındalığın önemine dikkat çekildi. Her bir kelebeğin dayanışmayı, sevgiyi, umudu ve kadının değerini temsil ettiği etkinliğe vatandaşlar yoğun ilgi gösterdi. Katılımcılar, yazdıkları mesajlarla kadına yönelik şiddete karşı ortak



HABER
SELVİ SARITAÇ

bir ses oluşturdu. Etkinliğe kamu kurumlarının temsilcileri, siyasi parti temsilcileri, sağlık çalışanları, akademisyenler, sivil toplum kuruluşlarının temsilcileri, mahalle muhtarları, Zeytinburnu Kadın Meclisi üyeleri ve AKDEM kitap kulübü üyeleri de katılarak destek verdi. "Bir kanat bir umuda, bir umut bin kadına dokunur" mesajının öne çıktığı etkinlikte, kadına yönelik şiddetin önlenmesinde toplumsal farkındalığın, birlik ve dayanışmanın önemi bir kez daha vurgulandı.

Ağrıların nedeni fibromiyalji olabilir

Yaygın vücut ağrısı, uyku bozuklukları ve farklı sistemleri etkileyen şikayetlerle kendini gösterebilen fibromiyalji ile yaşamanın, uzun ve sabır isteyen bir tedavi sürecini beraberinde getirebilir

YAYGIN vücut ağrısı, uyku bozuklukları ve farklı sistemleri etkileyen şikayetlerle kendini gösterebilen fibromiyalji'nin, hem hastalar hem de hekimler için yönetimi güç bir süreç oluşturabildiğini belirten Medipol Üniversitesi Esenler Hastanesi Fiziksel Tıp ve Rehabilitasyon Uzmanı Doç. Dr. Fazıl Kulaklı, hastalığın yönetiminde hasta-hekim iş birliğinin, doğru bilgilendirmenin ve ilaçlı-ilaçsız tedavilerin birlikte planlanmasının önemine dikkat çekti. Fibromiyaljinin nedeninin henüz tam olarak bilinmediğini ve tedavi sürecinin hastalar açısından yorucu olabildiğini belirten Doç. Dr. Kulaklı, "Fibromiyalji hem hasta hem de hekim için oldukça zor bir hastalık. Şikayetler çoğu zaman tek bir bölgeye indirgenemiyor; yaygın vücut ağrısı ve uyku bozuklukları ön planda oluyor. Hastalar sık uyanma, uykuya dalamama ya da uyku kalitesinde düşüş yaşayabiliyor. Bunlara kaygı, depresif belirtiler, bağırsak sorunları, adet dönemlerinde ağrı ve eklem şikayetleri de eşlik edebiliyor" dedi.



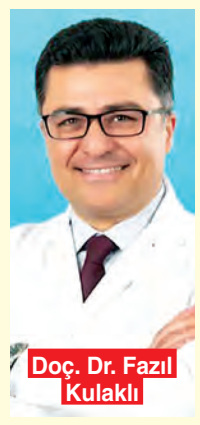
Doç. Dr. Fazıl Kulaklı

Fibromiyalji tedavisinde hastanın süreci anlamasının ve hekimle birlikte hareket etmesinin önemli olduğunu söyleyen Doç. Dr. Kulaklı, "Hastaya yalnızca 'Şu ilacı kullan, iyileşirsin' demek maalesef yeterli değil. Öncelikle hastalığın ne olduğunu ve süreci birlikte yönetebileceğimizi aAnlatmalıyız. Tedaviyi ilaçlı ve ilaçsız yöntemler olarak ele alıyoruz. Hastanın bilgilendirilmesi, tedaviye uyumunu ve hekimle arasındaki güveni de destekliyor" ifadelerini kullandı. Fibromiyaljide bazı antidepresan gruplarının ve nöropatik ağrıda kullanılan ilaçların tedavi seçenekleri arasında yer alabildiğini belirten Kulaklı, ilaçların kullanım amacının hastaya açıkça anlatılması gerektiğini söyledi. Doç. Dr. Kulaklı, "Bir antidepresan başlandığında hasta 'Depresyonda mıyım?' diye sorabiliyor. Bazı ilaçların farklı hastalıklarda da kullanıldığını bilmek kafa karışıklığı yaratabiliyor. Bu nedenle ilacı neden önerdiğimizi mutlaka açıklamalıyız. İlaç seçimi ve tedavi planı hastanın durumuna göre hekim tarafından yapılmalı" dedi.

DHA



Akciğer kanserinde sessiz tehlike

Göğüs Hastalıkları Uzmanı Dr. Behiye Akkalyoncu, "Dünya Sağlık Örgütü'nün (DSÖ) verilerine göre 2022 yılında dünyada yaklaşık 2,5 milyon yeni akciğer kanseri vakası ve 1,8 milyon ölüm gerçekleştiği tahmin edildi

GÜVEN Hastanesi'nden Göğüs Hastalıkları Uzmanı Dr. Behiye Akkalyoncu, Akciğer Kanseri Farkındalık Ayı dolayısıyla değerlendirmelerde bulundu. Dr. Akkalyoncu,

"Dünya Sağlık Örgütü'nün (DSÖ) verilerine göre 2022 yılında dünyada yaklaşık 2,5 milyon yeni akciğer kanseri vakası ve 1,8 milyon ölüm gerçekleştiği tahmin edildi. Akciğer kanseri, dünyada kansere bağlı ölümlerde ilk sırada yer alıyor. Erken dönemde belirgin bir yakınmaya yol açmaması, tanının ileri evrelerde konulmasına neden olabiliyor. Bu nedenle belirtilerin dikkate alınması ve yüksek risk taşıyan kişilerin değerlendirilmesi önem taşıyor. Mevcut yakınmalardaki değişiklikler önemsenmelidir. Uzun süredir öksüren bir kişinin öksürüğü sıklaşıyor, şiddetleniyor veya buna farklı bir yakınma ekleniyorsa nedeni araştırılmalıdır. Geçmeyen öksürük, göğüs ağrısı, ses kısıklığı, nefes darlığı, istemsiz kilo kaybı ve tekrarlayan zatürreler değerlendirilmesi gereken belirtilerdir. Balgamda kan görülmesi ise gecikmeden sağlık kuruluşuna başvurmayı gerektirir" diye konuştu.

Sigaranın akciğer kanserinin en önemli risk faktörü olduğunu belirten Dr. Akkalyoncu, "Pasif içicilik, hava kirliliği ve mesleki kanserojenlere maruziyet de risk oluşturuyor. Hiç sigara kullanmamış kişilerde de akciğer kanseri gelişebiliyor. Bu nedenle uzun süren belirtiler, sigara kullanımından bağımsız olarak değerlendirilmeli. Tütün kullanımının bırakılması ve zararlı maruziyetlerin azaltılması, korunmada en önemli adımlar arasında bulunuyor. Elektronik sigaralar zararsız kabul edilmemelidir. 'Puff' olarak bilinen tek kullanımlık elektronik sigaralar da sağlık açısından ciddi riskler taşıyor. Bu ürünlerin oluşturduğu aerosol, kanser yapıcı maddeler ve akciğerlere zarar verebilen toksik kimyasallar içerebiliyor. Elektronik sigaralar, sigaranın zararsız bir alternatifi olarak görülmemeli" dedi.

Erken tanıda uygun kişilerin taramaya yönlendirilmesinin önemine dikkat çeken Dr. Akkalyoncu, "Yaş ve sigara kullanım öyküsü nedeniyle yüksek risk taşıyan kişilerde düşük doz bilgisayarlı tomografiyle tarama, akciğer kanserine bağlı ölüm riskini azaltabiliyor. Kimin taramadan yarar göreceği, kişinin sağlık durumu ile olası yarar ve riskler değerlendirilerek belirlenmeli. Tarama, henüz belirti bulunmayan kişiler içindir. Şikayeti olan kişilerin ise bu yakınmaların nedenini araştıracak bir hekim değerlendirmesinden geçmesi gerekir" ifadelerini kullandı. **DHA**

PANKREAS KANSERİNİN GİZLİ İŞARETLERİ

Pankreas kanserinin erken dönemde belirgin şikâyetlere yol açmadan ilerleyebildiğine dikkat çeken Gastroenteroloji Uzmanı Prof. Dr. Raim İliaz, "Açıklanamayan kilo kaybı, iştahsızlık, geçmeyen karın ve sırt ağrısı, yeni başlayan diyabet ve sarılık gibi belirtiler göz ardı edilmemeli." dedi

Hazımsızlık, şişkinlik, iştahsızlık ve sırt ağrısı gibi yakınmaların farklı nedenlere bağlanabildiğini belirten uzmanlar, özellikle açıklanamayan ve uzun süre devam eden belirtilerin dikkate alınması gerektiğini vurguluyor. İstinye Üniversitesi Medical Park Gaziosmanpaşa Hastanesi Gastroenteroloji Uzmanı Prof. Dr. İliaz, pankreas kanserinin belirtileri, risk faktörleri ve korunma yolları hakkında bilgi verdi.

Pankreasın 2 önemli görevi var

Pankreasın sindirim enzimleri üreterek besinlerin sindirilmesine yardımcı olduğunu ve insülin ile glukagon gibi hormonları salgılayarak kan şekerini düzenlediğini dile getiren Prof. Dr. İliaz, "Pankreas kanserlerinin büyük çoğunluğu, pankreasın sindirim enzimlerini taşıyan kanallarından gelişen duktal adenokarsinom türündedir. Pankreasın karın içinde derin bir bölgede yer alması ve erken dönemde ortaya çıkan belirtilerin başka hastalıklarla karıştırılabilmesi, tanı sürecini zorlaştırabiliyor" diye konuştu.

Bu belirtilere dikkat edilmeli

Pankreas kanserinin erken belirtilerinin çoğu zaman başka sağlık sorunlarıyla karıştırılabildiğini belirten Prof. Dr.İliaz, "Açıklanamayan kilo kaybı, iştahsızlık, yeni başlayan veya giderek artan karın ağrısı, sırta yayılan ağrı, tekrarlayan hazımsızlık, şişkinlik ve bulantı dikkat edilmesi gereken belirtiler arasında yer alıyor. Dışkılama alışkanlığında değişiklik, yağlı ve kötü kokulu dışkılama da görülebiliyor. Bu belirtiler tek başına pankreas kanseri anlamına gelmez ancak özellikle kalıcı ve açıklanamayan şikâyetlerin araştırılması gerekiyor" ifadelerini kullandı.




Prof. Dr. Raim İliaz

Pankreasın baş kısmında gelişen tümörlerin safra kanalına baskı yaparak sarılığa neden olabileceğini belirten Prof. Dr. İliaz, "Safra kanalının baskı altında kalmasıyla göz aklarında ve ciltte sararma, idrar renginde koyulaşma ve dışkı renginde açılma görülebilir. Bazı hastalarda sarılık ilk belirgin bulgu olabilir. Ancak sarılık yalnızca pankreas kanserinde görülmez; safra taşları ve diğer safra yolu hastalıkları da benzer belirtilere neden olabilir. Yeni gelişen sarılık mutlaka kısa sürede değerlendirilmelidir" dedi.

Erken tanı önemli

Pankreas kanserinde erken tanının kolay olmadığını ancak belirtiler konusunda farkındalığın hastalığın daha erken araştırılmasına katkı sağlayabileceğini vurgulayan Prof. Dr. İliaz, "Açıklanamayan kilo kaybı, yeni başlayan sarılık, geçmeyen veya giderek artan karın-sırt ağrısı, sürekli iştahsızlık ve kan şekeri kontrolünde beklenmedik bozulma gibi şikâyetler ihmal edilmemeli. Her sırt ağrısından korkmak doğru değil ancak yeni başlayan ve açıklanamayan belirtileri de görmezden gelmemek gerekiyor. Bu tür şikâyetlerde vakit kaybetmeden uzman değerlendirmesi yapılmalı" açıklamasında bulundu. **DHA**

Fazla D vitamini böbrek taşı yapabilir

Her vitamin takviyesinin herkes için gerekli ya da faydalı olmadığını belirten Anadolu Sağlık Merkezi Hastanesi'nden Klinik Biyokimya Uzmanı Doç. Dr. Serkan Tapan, "Önemli olan vücudumuzun hangi vitamine, ne kadar ihtiyaç duyduğunu ve alınan vitaminden ne ölçüde yararlanabildiğini bilmek" dedi


HABER
PINAR HİÇDURMAZ KAYIRAN

TAKVİYE kullanımında popüler eğilimler yerine kişinin sağlık durumu ve beslenme alışkanlıklarının belirleyici olması gerektiğini vurgulayan Doç. Dr. Serkan Tapan, "Vitaminlerin faydalı olması, daha fazla tüketilmeleri gerektiği anlamına gelmez. B6 vitamininin fazlası sinirlere, A vitamininin bazı türlerinin aşırı alımı karaciğere zarar verebilir. Gereğinden fazla D vitamini almak ise kandaki kalsiyum düzeyini yükselterek böbrek taşı oluşumuna neden olabilir. Bazı takviyeler kullandığımız ilaçlarla etkileşime girerek tedavimizi de olumsuz etkileyebilir. Bu nedenle önceliğimiz yeterli ve dengeli beslenmek, ihtiyaç halinde ise hekim kontrolünde takviye almak olmalı" diye konuştu. Doç. Dr. Tapan, bilinçli takviye kullanımını D vitamini üzerinden anlattı.

Yağda çözünen ve hormon benzeri özellik gösteren D vitamininin eksikliğine bazı kişilerde daha sık rastlandığını belirten Anadolu Sağlık Merkezi Hastanesi'nden Klinik Biyokimya Uzmanı Doç. Dr. Serkan Tapan, "Obezitesi veya bazı kronik hastalıkları olanlar, ileri yaştakiler, epilepsi tedavisinde kullanılan bazı ilaçları ya da steroid içeren ilaçları kullananlar risk grubunda yer alıyor. İlerleyen yaşla birlikte cildin D vitamini sentezleme kapasitesi azalırken kullanılan bazı ilaçlar da vitaminin metabolizmasını etkileyebiliyor. Bunun yanı sıra mevsim, günün saati, hava koşulları ve ten rengi de ciltteki D vitamini üretiminde rol oynuyor. Güneş ışınlarının daha dik geldiği yaz aylarında üretim artarken koyu tenli kişilerde sentez kapasitesi daha düşük olabiliyor. Ancak güneşten yararlanırken cilt sağlığının korunması da ihmal edilmemeli. Balık, yumurta, süt ve et gibi hayvansal gıdalar da günlük ihtiyacın karşılanmasına farklı düzeylerde katkı sağlıyor" dedi.

Mineraller de söz sahibi

Vücudun vitaminlerden yeterince yararlanabilmesi için bazı minerallere de ihtiyaç duyduğunu açıklayan Doç. Dr. Tapan, "Kan testi sonucunda D vitamini eksikliği belirlenen kişilerde hekim kontrolünde takviyeye başvurulabiliyor. Ancak D vitamininin vücuda alınması tek başına yeterli değil. Güneş ışığıyla ciltte üretilen, besinlerden veya takviyelerden alınan D vitamini, karaciğer ve böbreklerde bir dizi işlemden geçerek aktif hale geliyor. Bu süreçte görev alan enzimlerin çalışabilmesi için magnezyuma ihtiyaç duyuluyor. Magnezyumun yetersiz olması, D vitamininden sağlanan faydayı da olumsuz etkileyebiliyor. Çinko ise D vitamininin hücre düzeyinde görevlerini yerine getirmesine katkıda bulunuyor. Ancak vitamin ve mineraller arasındaki bu ilişki, her birinin takviye olarak alınmasını gerektirmiyor. Kişinin hangi takviyeye ihtiyaç duyduğu sağlık durumu doğrultusunda değerlendirilmeli" dedi.



D vitamininin diğer vitaminlerle ilişkisine de değinen Doç. Dr. Tapan, "Bu ilişkiyi kemik sağlığı üzerinden örneklendirebiliriz. D vitamini, besinlerle aldığımız kalsiyumun bağırsaklardan emilimini artırırken K2 vitamini, kalsiyumun kemik dokusunda kullanılmasına yardımcı olan bazı proteinlerin etkinleşmesinde görevli. Yani vücudumuzun kalsiyumdan yeterince yararlanabilmesi için her iki vitaminin de işlevini yerine getirmesi önemli. Bu nedenle beslenme düzenimize yalnızca tek bir vitamin veya mineral açısından değil, bir bütün olarak bakmalıyız" dedi.



Göğüs darbesi ölümcül olabilir

Kardiyoloji ve Ritim Bozuklukları Uzmanı Prof. Dr. Fethi Kılıçaslan, spor sırasında göğse alınan sert bir darbenin, nadir görülen ancak ölümcül sonuçlara yol açabilen bir kalp ritim bozukluğunu tetikleyebileceğini belirtti

SAĞLIKLI ve genç bireylerin spor sırasında aniden hayatını kaybetmesinin, kalp sağlığına ilişkin soruları gündeme getirdiğini söyleyen Medipol Mega Üniversite Hastanesi'nden Kardiyoloji ve Ritim Bozuklukları Uzmanı Prof. Dr. Fethi Kılıçaslan, "Spor esnasında yaşanan ani ölümlerin bir bölümü kalp kası, kalp damarları veya ritim bozukluklarıyla ilişkili olsa da göğse alınan sert bir darbe de ölümcül sonuçlara yol açabiliyor. 'Commotio Cordis' olarak adlandırılan bu nadir durumda, göğse gelen künt travma kalbin ritmini bozarak ani kalp durmasına neden olabiliyor. Böyle durumlarda hızlı müdahale etmek ve şok cihazına erken ulaşmak hayati önem taşıyor" diye konuştu.

HAYALİNDEKİ GELİNLİĞİ GİYDİ

Ünlü model Özge Ulusoy, Maxra Govana Bridal'ın 2027 koleksiyonu için gelinlik provası yaptı. Sade ve zarif tasarımdan etkilenen Ulusoy, 'Ben sade gelinlikleri daha şık buluyorum' dedi. Ünlü model, Ocak 2027'de İzmir'de düzenlenecek büyük defile için de heyecanlı olduğunu belirtti.





BU GECE SON

Müziği bırakmayı düşündüğü dönemde saksofonla yeniden heyecan bulan Ece Deniz, ilk şarkısı 'Bu Gece Son' ile müzikseverlerle buluşuyor. Ece Deniz ve Batuhan Ökmen'in birlikte yazdığı şarkı, yıpratıcı ilişkileri ve çıkış arayışını anlatıyor. Düzenlemesini Gürkan Kömürcü'nün üstlendiği eser, sanatçının müzik yolculuğunda yeni bir başlangıç oluyor.

PODYUMA ÇIKACAKLAR

Banu Noyan organizasyonuyla 2 Aralık'ta İstanbul'da düzenlenecek 7. Open Stage Awards, sanat ve moda dünyasının ünlü isimlerini bir araya getirecek. Gecede oyuncu Murat Aygen, Didem Balık'ın koleksiyon defilesinde Parıltı Görmeyen Çocuklara Destek Derneği yararına podyuma çıkacak. Ödül töreninde 25 kategoride ödüller sahiplerini bulacak. Gecede sosyal sorumluluk projelerine de destek verilecek.





HER KAPI AÇILDI DİYE GİRMEM

Turizm sektöründe birçok markanın reklam yüzü olan Tuğba Ece Yörük, kariyerinde yeni bir döneme hazırlanıyor. Oyunculuk tekliflerine açık olduğunu belirten Yörük, popüler olmak uğruna her projede yer almayacağını ve oyunculuk eğitimi almayı planladığını söyledi. Kariyer prensiplerini ise şu sözlerle özetledi 'Her kapının açılması, o kapıdan girmem gerektiği anlamına gelmez.'



İLK KİTABINI İMZALAYACAK

Oyuncu Neslihan Atagül Doğulu, çocuklar için kaleme aldığı ilk kitabı 'Bu Evde Bir Afet Var'kapsamında 29 Kasım Pazar günü saat 15.00'te D&R Bağdat Caddesi'nde okurlarıyla buluşacak. Elma Yayınevi'nden çıkan kitap, yeni ailesine alışmaya çalışan sevimli bir köpeğin maceralarını anlatıyor.

MASKELİ PARTİ POZLARI

Ünlü saç ve makyaj artisti Ayla Şahin'in doğum günü partisine katılan Atiye ve İrem Derici, Asmalımescit'te düzenlenen maskeli gecede keyifli anlar yaşadı. İki sanatçının birlikte verdiği samimi pozlar sosyal medyada büyük ilgi gördü.





YANSIN DÜNYA

Müzik dünyasının genç isimlerinden Alperist, ikinci teklisi 'Yansın Dünya' ile dinleyicileriyle buluştu. Babası Alpay Ünyaylar'ın stüdyosunda yetişen ve birçok klip prodüksiyonunda görev alan sanatçı, bu kez mikrofon başına geçti. Yeni nesil arabesk ve rap tarzını benimseyen Alperist, şarkısının klip yönetmenliğini de kendisi üstlendi.



ŞAŞIRTANTİ

Kafa TV'de yayınlanan 'Enis Arıkan ile Boş Ders' programına konuk olan oyuncu Nesrin Cavadzade, çocukluk anılarıyla herkesi güldürdü. Yedi yaz üst üste aynı ağaçtan düştüğünü ve her defasında kolunu kırdığını anlatan Cavadzade, samimi açıklamalarıyla dikkat çekti. Ünlü oyuncu, şarkı söylemeyi oyunculuktan daha çok sevdiğini de itiraf etti

ŞEBNEM FERAH'TAN YILIN SON İKİ KONSERİ

Şebnem Ferah, 2 ve 24 Aralık'ta Volkswagen Arena'da hayranlarıyla buluşacak. Yazdan sonbahara 6 şehirde 12 konser veren sanatçı, toplam 250 bin dinleyiciye ulaştı. Ferah, 24 Aralık'ta yılın son konserini gerçekleştirecek.



gazetecihabibbabar@gmail.com
Habib Babar
HABİB'İN KAHVESİ



YAPTIĞIM İŞTEN UTANMADIM

İstanbul İstiklal Caddesi'nde temizlik görevlisi olarak çalışan Gülüm M., samimi sözleriyle takdir topladı. 6 yıldır severek görev yaptığını belirten Gülüm,'Yaptığım meslekten dolayı hiçbir zaman utanmadım. Allah, alnımın teriyle çalışmayı nasip etti' sözleriyle emek ve alın terinin önemini bir kez daha hatırlattı.



GELİN ADAYINA YEŞİL IŞIK

İlk kez düzenlenen İzmir Bridal Week, Özlem Yıldız'ın açılış defilesiyle başladı. Podyumda boy gösteren ünlü sunucu, 19 yaşındaki oğlu Demir'in gelecekteki evliliği hakkında da samimi açıklamalarda bulundu. Yıldız, 'Oğlum kimi severse, hayatını kiminle birleştirmek isterse başımın tacıdır. Ben kaynanalık yapmam' dedi.







Taraftarlar: Pankartımızı teslim etmedik

Gürcistan'ın Batum kentinde oynanan Beşiktaş-Hapoel Beer Sheva karşılaşmasında çıkan tribün olaylarında 'İşgale isyan, Filistin'e özgürlük' pankartı açan Beşiktaşlı taraftarlar, memleketleri Bingöl'e döndü

TARAFTARLARDAN Mazlum Ağırbaş, "Pankartı açmak istediğimiz zaman yakın mesafede hemen orantısız bir şiddetle karşılaştık. Kafama cop darbesi aldım. Biber gazından çok etkilenen arkadaşlar oldu. Ama orada iyi bir birlik ve beraberlik gösterdik. Pankartı vermedik. Türk bayraklı atkılarımızı içeriye almak istemediler" dedi. Memleketlerine dönen taraftar grubundan Yusuf Beri, stada girişlerinden itibaren polis müdahalesine maruz kaldıklarını ancak pankartı vermediklerini ifade ederek, "Sabah saat 9 gibi oraya vardık. Oraya vardığımızda zaten başından sonuna kadar polis şiddeti vardı açıkça söylemek gerekirse tahammülsüzlük vardı. Sonra stada girdik. Stada girerken bile sürekli copladılar. İstanbul'dan ve diğer şehirlerden gelen bazı arkadaşlarımızı gözaltına aldılar. Stada girdiğimizde Filistin bayrağı açıldı. Direkt arkadaşlara müdahale ettiler. Çok kötü darp ettiler arkadaşları. Sonra biber gazı başladı. Biz bu pankartı üstte açtık. Üstte açtığımızda bize müdahale ettiler. Pankartı aşağı taşıdık. Büyük bir kavga çıktı. Bizden de bir iki yara alan arkadaşlarımız oldu. Biz pankartı teslim etmedik. Bir nebze olsun Filistin'in yanında olmak, rengimizi belli etmek istedik. Tekrardan ediyoruz. 'Filistin'e özgürlük, kahrolsun İsrail' diyoruz" diye konuştu.

Dışişleri Bakanlığı'ndan kendileriyle iletişime geçildiğini söyleyen Beri, "Sağ olsunlar bizi Dışişleri Bakanlığı'ndan aradılar. Bir ihtiyacımız olup olmadığını sordular. Stattan çıktığımızda yine aynı şekilde müdahaleler oldu. Yine gözaltına alınan arkadaşlarımız oldu. Onun dışında sınırda biraz ağır davrandılar, pasaport kontrolünde uğraştırdılar. Sanki İsrail'den Gürcistan'a polis gönderilmiş. Beşiktaşlı oyuncular selam vermeyerek sahada en iyi duruşu sergiledi. Bizi de gururlandırdılar. " ifadelerini kullandı. **DHA**

UEFA, soruşturması başlattı

BEŞİKTAŞ-Hapoel Beer Sheva maçının ardından yasal süreç başlıyor. Gürcistan kaynakları yapılan resmi açıklamayla Türk taraftarları suçladı. 'Yasa dışı eylemler' ifadesinin kullanıldığı açıklamada üç emniyet görevlisinin yaralandığı belirtildi. Yaşananların Filistin pankartları nedeniyle gerçekleşmediği, stat dışında pankartların açılmasından çok önce yapılan yürüyüş sırasında başladığını öne sürdü. UEFA da olaylarda sorumluluklarının bulunmadığını duyurdu. "Gerginlik; Beşiktaş taraftarlarının kendi aralarında çıkan kavgayı sona erdirmek amacıyla yerel polisin Beşiktaş tribününe müdahale etmesinin ardından başladı" denildi. İkinci açıklamada ise asayiş olayları kınandı. "Şiddetin, saldırganlığın, nefretin ve her türlü provokatif, ayrımcı veya aşırılıkçı davranışın futbolda yeri yoktur" denildi ve yaşananları incelemek üzere 'Etik ve Disiplin Müfettişleri' görevlendirildiğini duyurdu.



Beşiktaş ceza alabilir

UEFA'nın disiplin süreci başlatmasıyla birlikte Beşiktaş'a ceza çıkabileceği konuşuluyor. Batum'daki maçın iç saha maçı olması nedeniyle siyah-beyazlı kulübe birkaç maç kendi sahasında seyircisiz oynama ya da tribün kapatma gibi cezalar çıkabilir. Beşiktaş ise olayların Gürcü polisi tarafından başlatıldığını savunacak.

HABER MERKEZİ



Siyah-beyazlı kafileyi karşılamak için havalimanına gelenler arasında Fenerbahçe ve Galatasaray taraftarları da yer aldı.

TÜRKİYE KENETLENDİ

Beşiktaş-Hapoel BS maçında, biber gazları ve polisin copları ülkedeki futbol ortamını değiştirdi. 'Milli dava' reaksiyonu gösterildi. Gürcüler, dönüş yolunda da zorluk çıkardı. İsrail medyası saçmaladı

Hemen her konuda ayrışan, futbol sahasında ise birbirinin adeta gözünü oymaya çalışan taraftarlar iş duruş göstermeye gelince yine birleşti. Beşiktaş'ın Dolmabahçe'de oynaması gerekirken güvenlik nedenleriyle Batum'a alınan Hapoel Beer Sheva karşılaşmasında Gürcü polisinin gazlı, coplu müdahalesi, Filistin bayraklarının alınmaya çalışılması ve stat dışındaki darp görüntüleri… Siyah-beyazlı ekibin yaşadıklarına tüm Türkiye ses verdi ve açıklamalarla, mesajlarla ve protestolarla Türkiye tek yürek oldu.

Beşiktaş taraftarlarının yaşadığı sorunlar dün de sürdü. İsrailli taraftarların Batum'dan ayrılmasına öncelik verilince havalimanındaki uçaklar rötar yedi. Karayoluyla çıkmak isteyen Türklere de adeta eziyet edildi. İsrail medyası ise bekleneni yaptı. Beşiktaş ve Türk taraftarlar 'provokasyon' ile suçlandı. "Düşmanca bir atmosfer yaratıldı", "Beşiktaş taraftarı, koltukları söküp polise fırlattı" denildi. N12 kanalı ise Filistin bayrağı önünde çekilen galibiyet pozuna "UEFA kurallarına aykırı protesto" yakıştırmasını yaptı.

İsrail krizi devam ediyor

Türkiye için İsrail krizi bitmiş değil. 2028 Avrupa Şampiyonası elemelerinde A Milli Takım'ın İsrail ile karşılaşma ihtimali bulunuyor. Ay-Yıldızlılar ikinci, İsrail üçüncü torbada. TFF, gerekli yazışmaları yapması halinde İsrail ile eşleşme ihtimalini ortadan kaldırabilir. Halihazırda, Ermenistan ile Azerbaycan, Belarus ile Ukrayna, Kosova ile Sırbistan, turnuvalarda eşleştirilmiyor.

HABER MERKEZİ



Taraftarlar, İtaliano'ya sevgi tezahüratında bulunuldu.

Ergin Ataman: Memnun değilim

"Savaşçı ruhumuzu sonuna kadar sahaya yansıttık. Takımın mücadelesinden ve ortaya koyduğu ruhtan memnunum ancak basketbol kalitesinden memnun değilim."

A Milli Erkek Basketbol Takımı Başantrenörü Ergin Ataman, daha önceden katılmayı garantilediğimiz FIBA 2027 Basketbol Dünya Kupası'nın elemeler 2. Tur J Grubu'ndaki 86-72'lik İtalya yenilgisini yorumladı. İlk yenilginin 9. maçta gelmesinin çok önemli olmadığını söyleyen tecrübeli koç, "Sadece eksiklerimizden dolayı değil, alıştığımızdan farklı bir basketbol oynayacağımızı da biliyorduk. Çünkü bu takımla çalışma fırsatı bulamadık. Ancak savaşçı ruhumuzu sonuna kadar sahaya yansıttık. Dış atışlarda etkisizdik. İtalya ise ilk periyottan itibaren hücum sürelerinin son saniyelerinde 3 sayılık isabetler buldu. Bu da bir kapasite meselesi. Bizim açımızdan çok önemli bir sonuç değil. Deplasmanda bu şartlarda oynamak kolay değil. Takımın mücadelesinden ve ortaya koyduğu ruhtan memnunum ancak basketbol kalitesinden memnun değilim" ifadelerini kullandı. **HABER MERKEZ**



Yunus Akgün'ün mutlu günü

GALATASARAY'IN 26 yaşındaki futbolcusu Yunus Akgün, dünyaevine girdi. Yunus Akgün ile Tuğçe Alaca'nın nikah törenine Türkiye Futbol Federasyonu Başkanı İbrahim Hacıosmanoğlu, Galatasaray Başkanı Dursun Özbek, Türkiye Futbol Federasyonu Yönetim Kurulu Üyesi ve Milli Takımlar Sorumlusu Ediz Kıray, A Milli Futbol Takımı Teknik Direktörü Sergen Yalçın, Galatasaray Teknik Direktörü Okan Buruk, yöneticiler, futbolcular ve davetliler katıldı. Öte yandan çiftin nikah şahitliğini ise Başkan Dursun Özbek, teknik direktör Okan Buruk ve Fatih Terim yaptı. **DHA**

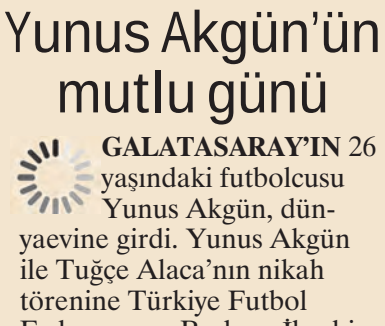

Göztepe'nin kilit ismi Juan olacak

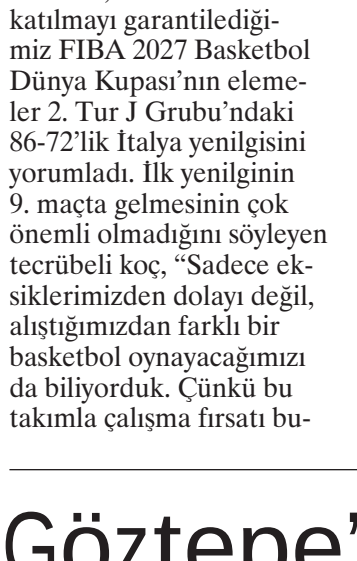

TRENDYOL Süper Lig'in 13'üncü haftasında 30 Kasım Pazartesi günü Isonem Park Gürsel Aksel Stadı'nda Trabzonspor'u konuk edecek Göztepe'nin en büyük kozu Brezilyalı forveti Juan Silva olacak. Sezon başında Rus ekibi CSKA Moskova'ya transferi son anda gerçekleşmeyen ve takımda kalan Sambacı, gösterdiği performansla sarı-kırmızılıların en etkili oyuncusu oldu. Ligin ilk 3 haftasında yedek kulübesinde oturan Juan ardından formayı kapıp golleri sıraladı. İzmir ekibi ile 12 maça çıkıp 7 kez fileleri sarsan 24 yaşındaki forvet kısa süre içinde toparlandı. Ligde 2 de asist yapan Juan 9 gole direkt etki ederken, zorlu Trabzonspor maçı öncesi de gözler Brezilyalıya çevrildi. **DHA**

Fenerbahçe'nin konuğu Erzurumspor FK'yı oluyor

Fenerbahçe, Süper Lig'in 13'üncü haftasında sahasında Erzurumspor FK'yı konuk edecek. Şampiyonlar Ligi'nde Shakhtar Donetsk'i 1-0'lık skorla geçen sarı-lacivertliler, ligde de 3 puan için sahada olacak

CHOBANİ Stadyumu'nda saat 19.00'da başlayacak mücadelede hakem Batuhan Kolak düdük çalacak. Batuhan Kolak'ın yardımcılıklarını ise Murat Tuğberk Curbay ve Esat Sancaktar üstlenecek. Fenerbahçe, Erzurumspor FK ile oynadığı 6 karşılaşmada hiç mağlubiyet yaşamadı. 4 lig, 2 kupa maçında sarı-lacivertliler, 5 galibiyet ve 1 beraberlik aldı. Fenerbahçe bu maçlarda 17 gol atarken kalesinde 4 gol gördü.

Fenerbahçe, Süper Lig'de oynadığı son 4 maçta sadece 1 galibiyet alabildi. Galatasaray ve Göztepe'ye 2-1 mağlup olan sarı-lacivertliler, Kocaelispor ile 2-2 berabere kaldı. Bu periyotta tek galibiyet ise Çorum FK karşısında 5-0'lık skorla geldi. Sarı-lacivertlilerin deplasmanda Galatasaray ile oynadığı maçtan sonra yaşanan olaylar sebebiyle 3 maç ceza alan Archie Brown cezasını tamamladı. Bu sezon Fenerbahçe formasını 17 maçta giyen 24 yaşındaki sol bek, 3 gol ve 2 asistlik katkı sağladı. **DHA**



birosgb

İŞ SAĞLIĞI VE GÜVENLİĞİ

GÜVENLİK BİR TERCİH DEĞİL ÖNCELİKTİR



İŞ GÜVENLİĞİ SEKTÖRÜNÜN EN İYİSİ

ETKİN BİLGİ, DİNAMİK TECRÜBE!

"GÜVENLİ BİR İŞ YERİ GÜÇLÜ BİR GELECEKTİR"

Öne Çıkan Başlıca Hizmetlerimiz

İşe Giriş Sağlık Raporu

Tam donanımlı laboratuvarımızla tüm tetkikler tek çatı altında. Hızlı sonuç, aynı gün teslim.

İş Güvenliği Eğitimi

Bakanlık onaylı sertifikalı eğitimler. Temel İSG, yangın ve yüksekte çalışma eğitimleri.

İşyeri Hekimi Hizmeti

Yasal mevzuata hakim, deneyimli hekim kadromuzla çalışan sağlığınız güvende.

İş Güvenliği Uzmanı

Tehlike sınıfınıza uygun A, B ve C sınıfı uzman desteği ile sıfır iş kazası hedefi.

Mobil Sağlık Hizmeti

İş gücü kaybını önleyin. Aracımızla iş yerinize gelip sağlık taramalarını yerinde yapalım.

İşletmeniz İçin En Doğru OSGB Çözümü İle Tanışın,

Riskleri Sıfırlayın!

Genel Müdürlük:
Altunizade Mah. Tophanelioğlu Cad. Köşe Han No:2 K:2
Üsküdar/İstanbul

Telefon:
0850 466 67 42

E-posta:
teklif@birosgb.com