Davut Gül

YARINLARIMIZ GÜZEL OLACAK

İSTANBUL Valisi Davut Gül, 'Geleceğe İz Bırak-Orman Buluşması' programına katıldı. Burada konuşan Vali Gül, "Bunu Sıfır Atık Vakfımız organize etti, biz de Valilik olarak katıldık. Başta Samed Başkanımız olmak üzere emeği geçen herkese teşekkür ediyorum. Emine Erdoğan Hanımefendi'nin liderliğinde sıfır atığın her geçen gün geliştiğini görüyoruz. Sıfır atıkla ilgili bugünümüz dünden daha iyi, buna eminiz. Ama yarınımız da bugünden daha güzel olacak" dedi. I SAYFA 5

Nuri Aslan

4 BİN ÇOCUK MEZUN OLDU

İBB Başkanvekili Nuri Aslan, Yuvamız İstanbul Çocuk Etkinlik Merkezleri'nin mezuniyet töreninde, "Biz onları mutlu olsunlar diye büyütüyoruz. Çünkü çok iyi biliyoruz ki; Mutlu insanlar hayatı güzelleştirir, Mutlu insanlar dünyayı güzelleştirir. İstanbul'umuza kazandırdığımız yuvalarımız yalnızca birer bina değil. Bugün, bu merkezlerimizden tam 4.551 çocuğumuzu daha gururla mezun ediyoruz" dedi. I SAYFA 5

Gerçeklerden **HABERDAR** Olun

www.damgagazetesi.com

DAMGA

GÜNLÜK SİYASİ GAZETE | YIL: 22 | SAYI: 6861 | FİYAT: 7 TL | 14 TEMMUZ 2026 SALI

BEŞİKTAŞ İÇİN BURADAYIZ

BEŞİKTAŞ'IN yeni transferi Doğan Alemdar, "Bence iki taraf için de çok güzel olacak. Çünkü ortada bir rekabet var. Bu rekabet de her zaman başarı getirmiştir. Nübel'le Beşiktaş'ın başarısı için rekabet içinde olacağız" dedi. I SAYFA 15

Necdet Saraç

Parti için uzlaşı şart

CHP MYK Üyesi Necdet Saraç, Kemal Kılıçdaroğlu üzerinden yürütülen parti içi tartışmalara ilişkin dikkat çeken bir açıklama yaptı. Kılıçdaroğlu'nun "hain", "işbirlikçi" ve "AKP'nin adamı" gibi ifadelerle hedef alınmasına tepki gösteren Saraç, Özgür Özel ile Kılıçdaroğlu'nun bir araya gelerek kurultay sürecini birlikte yönetmesi çağrısında bulundu. I SAYFA 7

SORUN BAŞKAN DEĞİL SİSTEM!

Damga Gazetesi İmtiyaz Sahibi Gazeteci Mehmet Mert, Silivrispor'un yıllardır aynı döngünün içinde sıkışıp kaldığını belirterek, kulübün kurtuluşunun yeni bir başkan aramakta değil, güçlü ekonomik kaynaklara dayanan sürdürülebilir bir yönetim modeli oluşturmakta olduğunu savundu

SİLİVRİSPOR İÇİN "EYÜPSPOR MODELİ" ÖRNEK OLMALI

MEHMET Mert, kaleme aldığı köşe yazısında Silivrispor'un yeniden ayağa kalkabilmesi için Eyüpspor'un yükseliş sürecinden ders çıkarılması gerektiğini ifade etti. Başarının yalnızca fedakârlık ve iyi niyetle gelmediğini vurgulayan Mert, güçlü finansal yapı ve profesyonel yönetimin önemine dikkat çekti. Silivri'nin sanayi gücü, iş insanları ve ekonomik potansiyeliyle önemli bir kaynak barındırdığını belirten Mert, kulübün birkaç kişinin maddi desteğine mahkûm olmaması gerektiğini söyledi. Çok ortaklı, şeffaf ve denetlenebilir bir ekonomik model öneren Mert, futbolun da profesyoneller tarafından yönetilmesi gerektiğini dile getirdi.

Mehmet Mert yazdı

ASIL İHTİYAÇ YENİ BAŞKAN DEĞİL, YEPYENİ BİR MODEL

MERT, kulübün yaşadığı sorunların temelinde sürdürülebilir gelir kaynaklarının bulunmamasının yattığını ifade etti. Ümit Kalko ve Mustafa Saral dönemlerini örnek gösteren Mert, kulübe ciddi kaynak sağlayan ve sportif başarı elde eden isimlerin yeterince sahiplenilmediğini savundu. Kulübün yıllık gelirlerinin giderlerin çok altında kaldığını belirten Mert, mevcut yapının uzun vadede ayakta kalmasının mümkün olmadığını vurguladı. Belediye desteğinin yetersiz kaldığını ve iş dünyasının da kulüp etrafında kalıcı şekilde birleşemediğini dile getiren Mert, "Her yıl yeni bir kurtarıcı mı arayacağız, yoksa kalıcı bir sistem mi kuracağız?" sorusunu gündeme taşıdı. I SAYFA 14

Güzelce trafiği rahatlayacak!

BÜYÜKÇEKMECE Belediye Başkanvekili Hakan Çebi, ilçede devam eden çalışmaları yerinde inceledi. Güzelce Alt Geçidi yol genişletme çalışmasını denetleyen Çebi, "Yol genişletme çalışmasının tamamlanmasıyla birlikte Güzelce Alt Geçidi'nin kapasitesi artacak, bölgedeki trafik akışı rahatlayacak ve ulaşım daha güvenli, konforlu ve akıcı bir yapıya kavuşacak. Büyükçekmece'mizin ulaşım altyapısını güçlendirmek, hemşehrilerimizin günlük yaşamını kolaylaştırmak için kurumlar arası iş birliğiyle çalışmaya devam ediyoruz" dedi.

Şehitler için yürüdüler!

BAYRAMPAŞA Belediyesi ile Türkiye Bosna Sancak Derneği iş birliğinde düzenlenen 6. Uluslararası Srebrenitsa Boşnak Soykırımı Anma Yürüyüşü, binlerce vatandaşın katılımıyla gerçekleştirildi. İnsanlık tarihinin en büyük acılarından biri olan Srebrenitsa Soykırımı'nda hayatını kaybeden binlerce masum Boşnak sivil dualarla anılırken, Bayrampaşa Belediye Başkan Vekili İbrahim Akın, "Bu acıyı hafızamızda yaşatmak, gelecek nesillere karşı en büyük sorumluluğumuzdur. Unutmayacağız, unutturmayacağız." dedi. I SAYFA 4

Sayfa 4'te
Mutlu musunuz yazcılar...
Esra Türkcan

Sayfa 7'de
Messi ve Dünya Kupası...
Sefa Kara

Kredi kartı uyarısı!

FİNANSAL analizler, birden fazla kredi kartı olan tüketicilerin harcama anındaki hatalı tercihler nedeniyle her ay fark etmeden ciddi miktarda nakit kaybettiğini ortaya koydu. I SAYFA 6

İBB ÇALIŞANI VERYANSINDA

İstanbul Büyükşehir Belediyesi (İBB) personeli, özlük ve mali haklarının iyileştirilmesi talebiyle bir kez daha Saraçhane'de bir araya geldi. Başkanlık binası önünde toplanan onlarca belediye çalışanı, ellerinde pankartlar ve sloganlarla seslerini duyurmaya çalıştı

İBB ÇALIŞANI SÖZDE DEĞİL GERÇEK ADALET İSTİYOR

GRUP adına açıklama yapan Tüm Yerel-Sen Genel Başkanı Sezgin Sevinç, İstanbul'un ağır yükünü omuzlayan emekçilerin "sadece sözde değil, gerçek adalet" istediklerini vurguladı. Sevinç, "32 yıl aradan sonra yetkili sendika olmanın gururuyla buradayız. Bu gururu bize yaşatan tüm emekçi kardeşlerimize teşekkür ediyoruz. Bugün burada yalnızca sosyal denge sözleşmesi için değil, çocuklarımızın geleceği için toplanmış bulunuyoruz" dedi. I SAYFA 9

Beylikdüzü eğitimden geçti

BEYLİKDÜZÜ Afet Eğitim Merkezi'nde düzenlenen programda katılımcılar, arama kurtarma süreçlerinden enkaz uygulamalarına kadar birçok konuda deneyim kazanma fırsatı buldu. I SAYFA 9

NECO VE AYŞE ÖZYILMAZEL BARIŞTI

Yıllardır konuşulan küslük sona erdi. Sanatçı Neco ile kızı Ayşe Özyılmazel'in aynı karede yer aldığı aile fotoğrafı magazin gündemine damga vurdu

Türk müziğinin usta isimlerinden Neco ile gazeteci ve yazar kızı Ayşe Özyılmazel arasında uzun yıllardır devam ettiği bilinen kırgınlık sona erdi. Günlerdir sosyal medyada konuşulan gelişme, Ayşe Özyılmazel'in ailesiyle birlikte çekilen bir fotoğrafı paylaşmasıyla doğrulandı. Paylaşım kısa sürede binlerce beğeni alırken, sanat ve magazin dünyasından da çok sayıda tebrik mesajı geldi.

Baba kız arasında geçmiş yıllarda yaşanan fikir ayrılıkları ve aile içi sorunlar zaman zaman kamuoyuna da yansımıştı. Özellikle verdikleri röportajlarda birbirlerine mesafeli açıklamalar yapmaları, ilişkinin uzun süre düzelmeyeceği yönünde yorumlara neden olmuştu. Ancak paylaşılan son aile fotoğrafı, bu dönemin geride kaldığını gösterdi.

"Aile her şeydir"

Ayşe Özyılmazel'in paylaşımında kullandığı samimi ifadeler takipçilerinin dikkatini çekti. Fotoğrafın ardından yapılan yorumlarda, aile bağlarının yeniden güçlenmesinden duyulan memnuniyet dile getirildi. Özellikle sanat camiasından birçok isim, barışmanın herkese örnek olmasını temenni eden mesajlar paylaştı.

Neco'nun da aile bireyleriyle birlikte objektif karşısına gülümseyerek poz vermesi, uzun süredir beklenen barışın sembolü olarak yorumlandı.

Barıştılar

Paylaşımın ardından "Neco", "Ayşe Özyılmazel" ve "barıştılar" etiketleri sosyal medya platformlarında kısa sürede öne çıkan başlıklar arasına girdi. Kullanıcıların önemli bir bölümü, aile içindeki anlaşmazlıkların sevgiyle çözülebileceğini belirten yorumlar yaptı.

Magazin çevreleri ise bu gelişmenin önümüzdeki dönemde aile üyelerinin birlikte katılacağı etkinlikler veya ortak röportajlarla devam edebileceğini konuşuyor. Uzun yıllar süren sessizliğin ardından gelen bu kare, günün en çok konuşulan magazin olaylarından biri oldu.

HABER MERKEZİ

TV D

HAZIRLAYAN:
SEMANUR POLAT/ NEŞE MERT

Hazal Kaya'dan Amsterdam kararı

Başarılı oyuncu Hazal Kaya, eşi Ali Atay ile birlikte Hollanda'da yeni bir sayfa açmaya hazırlandıklarını açıkladı

OYUNCU Hazal Kaya, katıldığı bir etkinlikte özel hayatı ve gelecek planlarına ilişkin dikkat çeken açıklamalarda bulundu. Uzun süredir yurt dışına taşınacakları yönündeki iddialara açıklık getiren Kaya, Türkiye'den tamamen ayrılmayacaklarını ancak hayatlarını Türkiye ile Hollanda arasında sürdüreceklerini söyledi.

Ünlü oyuncu, Amsterdam'da uluslararası projeler üretmek amacıyla bir şirket kurduklarını belirterek, yeni dönemin kariyerleri açısından önemli bir adım olacağını ifade etti. "Yarı yarıya bir hayat olacak. Orada da artık bir şirketimiz var. Hayalini kurduğumuz uluslararası işleri gerçekleştirmek istiyoruz." sözleri magazin gündeminde geniş yankı uyandırdı.

Hazal Kaya'nın açıklamaları, bunun bir "ülkeyi terk etme" kararı değil, uluslararası projelere açılma stratejisi olduğunu ortaya koydu. Eşi Ali Atay ile birlikte kurdukları yapının Avrupa merkezli projeler geliştirmeyi hedeflediği öğrenildi.

Ece Erken'den tehdit iddiası

Sunucu Ece Erken, sosyal medya hesabından yaptığı açıklamayla tehdit edildiğini öne sürdü

TELEVİZYON dünyasının tanınan isimlerinden Ece Erken, bu kez özel hayatıyla değil, yaptığı dikkat çekici açıklamayla gündeme geldi. Sosyal medya hesabından paylaşım yapan Erken, bir süredir yaşadığı bazı sorunların ardından tehdit edildiğini iddia etti. Açıklama kısa sürede binlerce kullanıcı tarafından paylaşılırken, magazin gündeminde geniş yankı uyandırdı.

Ece Erken, Sergen Yalçın aracılığıyla satın aldığı evle ilgili mağduriyetini dile getirdi. Erken, evin teslim edilmemesi ve tehdit iddialarıyla suç duyurusunda bulunduğunu açıkladı. Hukuki süreç devam ediyor.

Ece Erken daha önce Çeşme'de satın aldığı konutla ilgili yaşadığı mağduriyeti kamuoyuyla paylaşmış, hukuki sürecin devam ettiğini açıklamıştı. Son paylaşımında ise yaşadığı baskının farklı bir boyuta ulaştığını öne sürerek takipçilerinden destek gördü.

Süreç merak ediliyor

Ünlü sunucunun açıklaması sonrası sosyal medya kullanıcıları iki farklı görüş etrafında yorum yaptı. Bir kesim Erken'e destek mesajları gönderirken, diğer kullanıcılar yaşanan sürecin resmi makamlar tarafından aydınlatılması gerektiğini dile getirdi.

Ailece tribünde coşku

ESKİ futbolcu David Beckham, İngiltere'nin Dünya Kupası çeyrek finalinde Norveç'i mağlup etmesinin ardından ailesiyle birlikte tribünlerde yaptığı kutlamayla uluslararası magazin gündemine damga vurdu. Beckham'a eşi Victoria Beckham ile çocukları Romeo, Cruz ve Harper eşlik etti. Kutlama sırasında hep birlikte Oasis'in Wonderwall şarkısını söylemeleri sosyal medyada milyonlarca kez izlendi. Maçın ardından tribünlerde çekilen görüntülerde David Beckham'ın çocuklarıyla birlikte taraftarlara eşlik ettiği görüldü. Victoria Beckham ise kutlama anlarını sosyal medya hesabından paylaşarak takipçileriyle buluşturdu. Dikkat çeken ayrıntılardan biri ise ailenin büyük oğlu Brooklyn Beckham'ın kutlamalarda yer almaması oldu. İngiliz basını, bunun aile içindeki uzun süredir konuşulan gerginlikle bağlantılı olabileceğini öne sürerken, konuya ilişkin aileden resmi bir açıklama yapılmadı.

HABER-DİZİ-SİNEMA-YARIŞMA-SPOR-SİYASET

TRT 1
06:15 Turgay Başyayla ile Lezzetli Tavsiyeler
10:00 Kasaba Doktoru
13:35 Seksenler
14:00 Benim Adım Melek
17:30 Lingo Türkiye
19:00 Ana Haber
19:55 İddiaların Aksine
20:00 Oyunbozan "Milli Kod"

KANAL D
07:00 Yabancı Damat
09:30 Yaprak Dökümü
12:00 Kanal D Haber Gün ortası
14.00: Uzak Şehir
16:30 Aşk-ı Memnu
18:30 Kanal D Ana
21:45 İndiana Jons ve Kader Kadranı
00:45 İndiana Jons ve Kader Kadranı

SHOW
06:00 Yeni Gelin
09:00 Aşk Laftan Anlamaz
12:00 Gelsin Hayat Bildiği Gibi
15:00 Kızılcık Şerbeti
18:25 Show Ana Haber
20:00 Güldür Güldür Show
00.30: Muhtemel Aşk
02:00 Gelsin Hayat Bildiği Gibi

atv
08:00 Kahvaltı Haberleri
10:00 Kırgın Çiçekler
13:00 Gün Ortası
14:00 A:B:İ
16:30 Var Mısın Yok Musun
19:00 ATV AnaHaber
20:00 Var Mısın Yok Musun
02.40: Altı Üstü İstanbul

NOW
08:30 Çalar Saat
10:00 Kirli Sepeti
12:00 Şahane Hayatım
15:00 Sen Çal Kapımı
16.30 Karagül
19:00 NOW Ana Haber
20:00 Recep İvedik 7
22.15 Recep İvedik 7
00.45 Aşk Yeniden
03.15 İnadına Aşk

TV8
06:00 Tuzak
07:15 Ebru ile 8'de Sağlık
09:00 Gel Konuşalım
12:00 MasterChef Türkiye
20:00 MasterChef Türkiye / Yeni Bölüm
00:15 MasterChef Türkiye
04:30 Oynat Bakalım
05.30 Tuzak

NTV
09:00 Haber Bülteni
10:15 Mehmet Cemil İle Edebiyat Günlükleri
12:15 Seda Öğretir İle Zincirleme Reaksiyon
15:25 Bakış
16:10 Mete Çubukçu İle Pasaport
18:25 Müze Ziyaretçisi
20:00 Ana Haber
21:10 Osman Müftüoğlu İle Yaşasın Hayat

HABER TÜRK
06:00 Haber Bülteni
07:00 Gün Başlıyor
10:00 Para Gündem
11:45 Spor Bülteni
12:00 Gün Ortası
14:00 Haber Hattı
15:45 Spor Bülteni
16:00 HT 360
17:00 Akşam Haberleri
19:00 Ana Haber Bülteni
20:00 Nedir Ne Değildir?
23:00 Gece Raporu

CNN
06:00 Haber
07:00 Güne MerhabaHafta Sonu
09:00 Haber
09:35 Özel Sektör Finans
10:00 Hafta Sonu Haber
11:00 Haber
11:30 Yeşil Doğa
12:00 Haber
18:00 Ana Haber
20:45 CNN TÜRK Masası

tv100
06:00 Mesut Yar Ile Gün Uyanıyor
10:00 Günün Rotası
13:00 Haberde Gün Ortası
16:00 Başlıklar
18:00 Kübra Par İle Ana Haber Bülteni
20:00 Başak Şengül Ile Doğru Yorum
23:30 Buket Aydın Soruyor

halk
07:00 Günaydın Türkiye
08:00 Para Siyaset
11:00 Neden Sonuç
13:00 Remziye Demirkol ile Haber Masası
15:00 Gizem Çetin ile Parantez
17:00 Gözde Şeker ile Kırmızı Çizgi
18:00 Ece Üner ile Halk Ana Haber
20:00 Gündem Özel

TGRT
07:00 Hafta Sonu Haber
08:00 Seda Akbay İle Gün Başlıyor
10:30 Arzu Budak ile Sanatın Kalbi
11:00 Hafta Sonu Haber
13:30 Doğa ve Biz
14:00 Hafta Sonu Haber
17:00 Hafta Sonu Haber
19:45 Ferhat Ünlü İle Hafta Sonu Ana Haber
21:00 Gürkan Hacır ile Taksim Meydanı

Yasa dışı bahis operasyonu

İstanbul'da düzenlenen yasa dışı bahis ve kumar operasyonunda 69 şüpheli gözaltına alındı

İSTANBUL Emniyet Müdürlüğü Siber Suçlarla Mücadele Şube Müdürlüğü ekipleri, Mali Suçlar Araştırma Kurulu Başkanlığı'nca hazırlanan 'Analiz ve Değerlendirme Raporu' doğrultusunda İstanbul Cumhuriyet Başsavcılığı koordinesinde çalışma yaptı. Yapılan çalışmalarda, şüphelilerin elektronik para kuruluşları üzerinden gelen yüksek tutarlı paraları farklı banka hesaplarına aktardıktan sonra büyük bölümünü kripto varlık hizmet sağlayıcılarına transfer ettikleri ve para transferi açıklamalarında ise yasa dışı bahis ve kumar faaliyetleriyle ilişkilendirilebilecek ifadelerin yer aldığı tespit edildi.

Şüphelilere ait bankacılık işlem

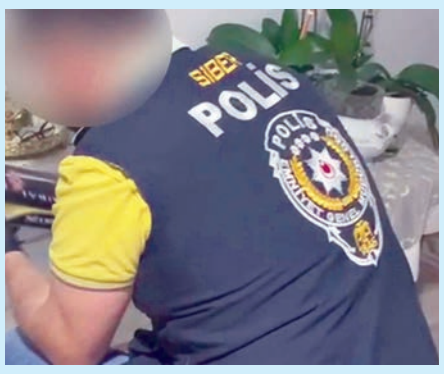

kayıtlarının incelenmesinde, banka hesaplarında toplam 100 bin 25 işlem gerçekleştirildiği ve bu işlemlerin toplam hacminin 76 milyar 284 milyon 877 bin 311 TL olduğu ve bir kısmının ise kripto varlık hizmet sağlayıcılarına aktarıldığı belirlendi.

Kripto varlıklara aktarılan tutarların büyük bölümünün USDT'ye dönüştürülerek dış cüzdanlara transfer edildiği, bu yöntemle paranın izinin kaybettirilmeye çalışıldığı ve söz konusu parasal hareketliliğin yasa dışı bahis gelirinden kaynaklandığı tespit edildi.

Teknik ve fiziki takibin ardından harekete geçen polis ekipleri, 10 Temmuz Cuma günü şüphelilerin yakalanmasına yönelik eş zamanlı operasyon düzenledi. Operasyonda 68 şüpheli yakalanarak gözaltına alındı. Bir kişinin daha gözaltına alınmasıyla gözaltı sayısı 69'a yükseldi. Şüpheliler emniyetteki işlemlerinin ardından bugün adliyeye sevk edildi. **DHA**

AHBAP DERNEĞİ SORUŞTURMASINDA 18 KİŞİYE GÖZALTI

Ahbap Derneği'ne yönelik yürütülen soruşturma kapsamında düzenlenen operasyonda dernek başkanı şarkıcı Haluk Levent'in de aralarında bulunduğu 18 şüpheli gözaltına alındı

İstanbul Cumhuriyet Başsavcılığı tarafından Ahbap Derneği'ne ilişkin yürütülen soruşturma kapsamında dernek başkanı Haluk Levent 'Dernekler kanununa muhalefet', 'Suçtan kaynaklanan mal varlığı değerlerini aklama', 'Örgüt üyeliği' suçlarından İstanbul Emniyeti Mali Suçlarla Mücadele Şube Müdürlüğü ekipleri tarafından Bursa'da gözaltına alındı. Levent'in 2020-2026 yılları arasında 990 milyon lira bahis oynadığı ve 390 milyon lira kaybettiği belirlendi. Ayrıca Ahbap Derneği'nin hesabından asistanı Yeliz Kaya'nın hesabına ise 120 milyon lira para aktarıldığı tespit edildi. Levent, ifade işlemleri için İstanbul Emniyet Müdürlüğü'ne getirildi.

Para transferleri

Ahbap Derneği çalışanlarına yönelik hazırlanan MASAK raporları, hesap hareketleri incelemeleri ile teknik ve fiziki takip çalışmaları sonucunda, şüphelilerin mali profilleriyle uyumsuz yüksek tutarlı para hareketlerinin bulunduğu, aralarında yüksek miktarlı para transferleri gerçekleştirildiği, şans oyunları hesaplarına yüksek meblağlarda para aktararak bahis oynadıkları ve bu yolla yüksek miktarlarda para kaybettikleri, ayrıca kısa süre içerisinde aralarında zincirleme şekilde çok sayıda tapu devir işlemi gerçekleştirdikleri tespit edildi.

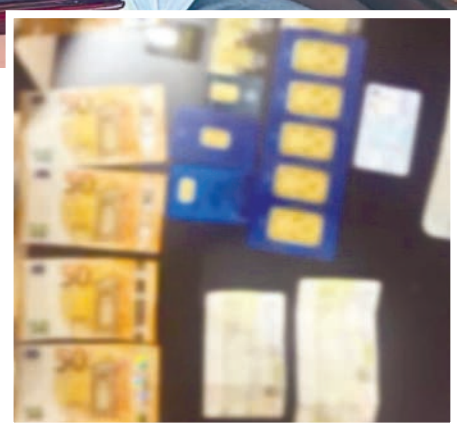

Soruşturma sürüyor

Soruşturma kapsamında Ahbap Derneği üyesi ve dernek çalışanlarıyla bağlantılı olduğu belirlenen şüphelilere yönelik operasyon düzenledi. Operasyonda 17 şüpheli yakalanarak gözaltına alındı. Şüphelilere ait adreslerde yapılan aramalarda çok sayıda dijital materyal, nakit para, altın, çek, senet ve çeşitli doküman ele geçirildi. Soruşturma sürüyor. **DHA**

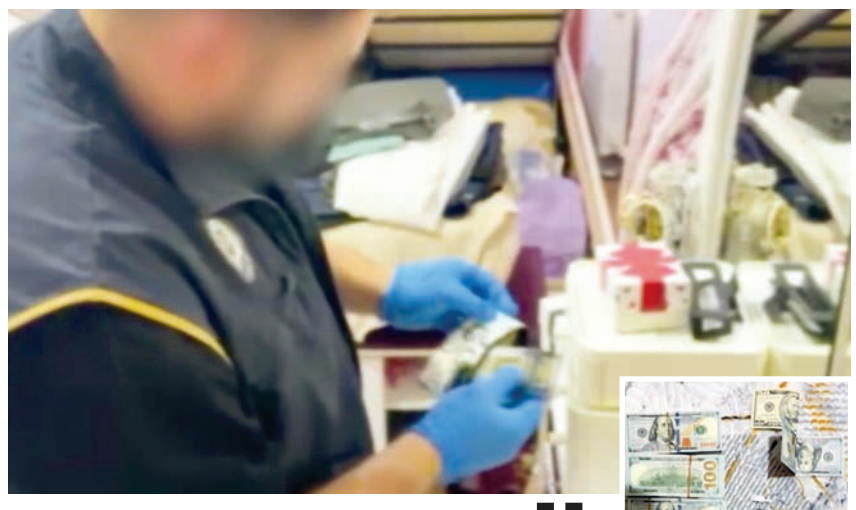

13 ilde FETÖ operasyonu

İstanbul merkezli 13 ilde FETÖ/PDY'nin güncel yapılanmasına yönelik düzenlenen eş zamanlı operasyonda 78 şüpheli gözaltına alındı

İSTANBUL Emniyet Müdürlüğü Terörle Mücadele Şube Müdürlüğü, Kaçakçılık Suçlarla Mücadele Şube Müdürlüğü, İstihbarat Şube Müdürlüğü ve Milli İstihbarat Teşkilatı'nın, İstanbul Cumhuriyet Başsavcılığı koordinesinde FETÖ/PDY'nin faaliyetlerinin deşifre edilmesine yönelik yürüttüğü çalışmalarında; örgütün yeniden yapılanma faaliyetlerini sürdürdüğü belirlendi. Soruşturma kapsamında örgütün İstanbul'u sözde bölgelere ayırarak her bölgeye sorumlular görevlendirdiği, bu kişiler aracılığıyla yeni eleman kazandırmaya çalıştığı tespit edildi. Şüphelilerin, güvenlik ve örgütsel gizliliği sağlamak amacıyla internet tabanlı uygulamalar üzerinden toplantılar yaptığı, üniversite öğrencilerini örgüt bünyesinde tutmak ve kamu kurumlarına yönlendirmek amacıyla vize istemeyen ülkelerde düzenlenen eğitim kamplarına katıldığı belirlendi. Ayrıca şüphelilerin İstanbul, Yalova, Kırklareli ve Tekirdağ'da örgütün güncel finans yapılanması içerisinde faaliyet yürüttüğü, 'himmet' ve bağış adı altında para topladığı, örgüt mensupları arasında para transferleri gerçekleştirdiği ve örgüt üyeleriyle iletişim kayıtlarının bulunduğu tespit edildi. Soruşturmada, gizli tanıktan elde edilen SD kartta veri kayıtlarının bulunduğu, şüphelilerin örgütün mahrem yapılanmasındaki kişilerle irtibatlı olduğu, örgüte müzahir kurumlara kurban, burs ve bağış adı altında para gönderdiği, ankesörlü ve ardışık arama kayıtlarının bulunduğu da belirlendi.

78 gözaltı

İstanbul merkezli Muğla, Kocaeli, Tekirdağ, Sakarya, Yalova, Elazığ, Ankara, Kahramanmaraş, Niğde, Bursa, Gaziantep ve Giresun'da eş zamanlı operasyon düzenlendi. Operasyonda 78 şüpheli gözaltına alındı. Şüphelilerin evlerinde yapılan aramalarda 1 milyon 69 bin lira, 78 bin 800 dolar, 6 bin 330 avro, 130 sterlin, 765 gram altın ile çok sayıda dijital materyal ele geçirildi. **DHA**

Binlerce kaçak cep telefonu ele geçirildi

İstanbul merkezli 2 ilde düzenlenen eş zamanlı kaçakçılık operasyonlarında 9 şüpheli gözaltına alındı

İSTANBUL Emniyet Müdürlüğü Kaçakçılık Suçlarıyla Mücadele Şube Müdürlüğü ekipleri, kaçakçılık suçlarının önlenmesi ve şüphelilerin yakalanmasına yönelik çalışma başlattı. İstanbul Cumhuriyet Başsavcılığı koordinesinde yürütülen teknik ve fiziki takibin ardından, yurt dışından yasa dışı yollarla getirilen cep telefonları ve aksesuarları piyasaya sürerek haksız kazanç elde eden örgüt çökertildi. Polis ekiplerinin gerçekleştirdiği 12 ayrı operasyonda, kaçak yollarla yurda sokulduğu belirlenen bin 297 cep telefonu ile 528 cep telefonu aksesuarı ele geçirilmişti. Soruşturmayı derinleştiren kaçakçılık polisi, şebekenin diğer üyelerini ve depo olarak kullanılan adresleri tek tek tespit etti.

Elde edilen deliller doğrultusunda harekete geçen ekipler, bugün sabah saatlerinde İstanbul ve Antalya'da belirlenen 13 iş yeri ve 11 ikamet adresi olmak

üzere toplam 24 adrese eş zamanlı baskın düzenledi. Operasyonda 9 şüpheli gözaltına alındı. Söz konusu adreslerde yapılan aramalarda 4 bin 480 kaçak cep telefonu, 11 bin 488 cep telefonu aksesuarı, 966 cep telefonu bataryası, 800 cep telefonu ekranı, 80 bluetooth hoparlör, 20 tablet ele geçirilerek el konuldu.

Gözaltına alınan 9 şüphelinin emniyetteki işlemlerinin devam ettiği, ifade işlemlerinin tamamlanmasının ardından adli makamlara sevk edilecekleri öğrenildi. **DHA**

Avcılar'da yangın paniği

AVCILAR'DA 5 katlı binanın çatısında onarım sırasında çıkan yangın, bitişikte bulunan 2 daireye sıçradı.

Yangın, pazar günü saat 11.30 sıralarında Firuzköy Mahallesi Kerim Tekin Sokak'ta bulunan 5 katlı binanın çatısında çıktı. İddiaya göre, çatıda yapılan onarım çalışması sırasında henüz belirlenemeyen nedenle çıkan yangında alevler kısa sürede büyüyerek 2 daireye sıçradı. İhbar üzerine olay yerine itfaiye, polis ve sağlık ekipleri sevk edildi. Bu sırada çatıdan sıçrayan kıvılcımlar, sokak üzerindeki boş arsada bulunan kuru otların da yanmasına neden oldu. Yangın itfaiye ekiplerinin müdahalesiyle kısa sürede söndürüldü. Can kaybı ya da yaralanmanın olmadığı yangında 2 daire kullanılamaz hale geldi. Yangının çıkış nedeninin belirlenmesi için inceleme başlatıldı. **DHA**

Fren yerine gaza bastı

Arnavutköy'de sürücüsünün fren yerine gaza bastığı iddia edilen otomobil önce caddedeki bebek arabasına, ardından kaldırımda sandalyede oturan kişiye çarptı

KAZA, İslambey Mahallesi Mimar Sinan Caddesi'nde meydana geldi. İddiaya göre manevra yaptığı sırada fren yerine gaza basan otomobil sürücüsü, önce caddedeki bebek arabasına, ardından kaldırımda sandalyede oturan kişiye çarptı. Savrulan otomobil, kaldırımda park halinde bulunan araçların arasında sıkışarak durabildi. Kazada bebek arabasındaki çocuk ile çarpmanın etkisiyle yere savrulan kişinin şans eseri yaralanmadığı öğrenildi. Kaza anı çevredeki bir iş yerinin güvenlik kamerasıyla kaydedildi. **DHA**

Silivri'de otluk yangını

SİLİVRİ'DE otluk alanda çıkan yangın, kısa sürede büyüyerek hobi bahçelerine sıçradı. Yangın, itfaiye ekiplerinin müdahalesiyle söndürüldü. Yangın, pazar günü saat 13.00 sıralarında Değirmenköy Mahallesi Gölet Caddesi'nde meydana geldi. Yol kenarındaki otluk alanda henüz belirlenemeyen nedenle çıkan yangın, rüzgarın da etkisiyle kısa sürede büyüyerek bitişiğindeki hobi bahçelerine sıçradı. Yangına ilk müdahaleyi çevredekiler yaptı. İhbar üzerine olay yerine çok sayıda itfaiye ekibi sevk edildi. Ekiplerin müdahalesiyle yangın kontrol altına alınarak çevredeki alanlara sıçraması önlendi. Yangında 2 hobi bahçesi kullanılamaz hale gelirken, olayda can kaybı ya da yaralanma yaşanmadı. Yangının çıkış nedenine ilişkin inceleme başlatıldı. **DHA**

Oğlu evi ateşe verdi

BAĞCILAR'DA annesinden para alamayınca evi ateşe verip kaçtığı öne sürülen H.Ç.(20), polis ekipleri tarafından yakalandı.

Yangın, 12 Temmuz günü saat 18.45 sıralarında Fatih Mahallesi 1765 Sokak'ta bulunan 4 katlı binanın en üst katındaki dairede çıktı. İddiaya göre H.Ç., annesi S.Ç.'den para istedi. Annesinin para vermemesi üzerine çıkan tartışmada H.Ç., annesinin yaşadığı evi ateşe verip kaçtı. Çevredekilerin ihbarı üzerine olay yerine itfaiye, acil sağlık ve polis ekipleri geldi. İtfaiyenin müdahalesiyle yangın söndürülürken, sağlık ekiplerinin kontrollerinde olayda ölen ya da yaralanan kimsenin olmadığı belirlendi. Yangın nedeniyle dairede hasar oluştu.

Olayın ardından kaçan şüpheli H.Ç.'nin yakalanması için çalışma başlatan polis ekipleri, şüpheliyi kısa sürede gözaltına aldı. Yapılan incelemelerde H.Ç.'nin 'Kundaklama', 'Bilişim Sistemleri Aracılığıyla Dolandırıcılık' ve 'Şantaj' suçlarından kaydı bulunduğu, ayrıca hakkında 2 ayrı yakalama kararı olduğu tespit edildi. **DHA**

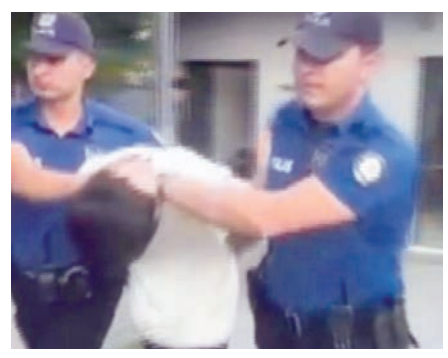

Mutlu musunuz yazcılar...

esraturkcan@icloud.com
ESRA TÜRKCAN
YAŞAMA DAİR NE VARSA

İnsanlar ikiye ayrılır derler; yazı sevenler ve kışı sevenler...

Kimileri güneşin ilk sıcak ışıklarıyla birlikte adeta yeniden doğar. Deniz, kum, tatil, uzun akşam yürüyüşleri, açık havada edilen sohbetler... Yaz onlar için özgürlüğün diğer adıdır.

Kimileri ise serin sabahlara, yağmurun cama vuran sesine, soba ya da kaloriferin sıcaklığına, battaniye altında içilen bir fincan çaya âşıktır. Onlar için kış huzurun, dinginliğin ve içe dönüşün mevsimidir.

Peki hangisi daha güzel?

Aslında bu sorunun tek bir doğru cevabı yok.

Yazın hayat biraz daha dışarı taşar. Parklar dolar, sahiller kalabalıklaşır, çocuk sesleri sokakları süsler. İnsan daha çok gezer, daha çok sosyalleşir. Güneş, çoğu zaman ruh halimizi de aydınlatır.

Ama yazın bunaltıcı sıcaklarını da unutmamak gerekir. Artan nem, susuzluk, orman yangınları, kuraklık, yoğun trafik ve tatil bölgelerindeki kalabalıklar, yazın en sevimsiz yüzlerinden bazılarıdır.

Kış ise bambaşka duygular taşır.

Yağan karın sessizliği, yağmurun bereketi, sıcak bir evin kıymeti, aileyle geçirilen uzun akşamlar... Kış insana biraz yavaşlamayı öğretir. Düşünmek, üretmek ve dinlenmek için belki de en uygun zamandır.

Öte yandan soğuk hava, buzlanan yollar, grip salgınları, kısa günler ve erken çöken karanlık da kışın kaçınılmaz gerçekleridir.

Doğa bile tek bir mevsimde yaşamıyor.

İlkbahar olmadan çiçek açmıyor, yaz olmadan meyve vermiyor, sonbahar olmadan dinlenmeye hazırlanmıyor, kış olmadan da yeniden güç toplayamıyor.

İnsan da doğanın bir parçası.

Belki de bu yüzden her mevsime ihtiyacımız var.

Yaz bize hareket etmeyi öğretiyor.

Kış ise durup düşünmeyi...

Yaz dış dünyayı güzelleştirirken, kış çoğu zaman iç dünyamızı zenginleştiriyor.

Hayatın dengesi de tam burada kuruluyor.

Belki de mesele "yazcı" ya da "kışçı" olmak değildir.

Mesele, her mevsimin bize sunduğu güzellikleri görebilmektir.

Çünkü en güzel mevsim, içinde yaşayabildiğimiz mevsimdir.

Takvim yaprakları değişirken biz de değişiyoruz. Kimi zaman güneşe, kimi zaman yağmura ihtiyaç duyuyoruz. Sevinç kadar hüzün, hareket kadar dinlenmek de insan olmanın doğal bir parçası.

O yüzden gelin, mevsimlerle kavga etmeyelim.

Yaz geldiğinde gölgenin kıymetini, kış geldiğinde güneşin değerini bilelim.

Çünkü hayat, dört mevsim güzel...

SREBRENİTSA ŞEHİTLERİ ASLA UNUTULMAYACAK

Bayrampaşa Belediyesi ile Türkiye Bosna Sancak Derneği iş birliğinde düzenlenen 6. Uluslararası Srebrenitsa Boşnak Soykırımı Anma Yürüyüşü, binlerce vatandaşın katılımıyla gerçekleştirildi

HABER YELİZ DOĞUŞ

İnsanlık tarihinin en büyük acılarından biri olan Srebrenitsa Soykırımı'nda hayatını kaybeden binlerce masum Boşnak sivil dualarla anılırken, Bayrampaşa Belediye Başkan Vekili İbrahim Akın, "Srebrenitsa'da yalnızca masum insanlar değil; insanlığın vicdanı da hedef alındı. Bu acıyı hafızamızda yaşatmak, gelecek nesillere karşı en büyük sorumluluğumuzdur. Unutmayacağız, unutturmayacağız." dedi.

Binlerce kişi bir araya geldi

İnsanlık tarihinin kara lekelerinden biri olan Srebrenitsa Soykırımı'nda yaşamını yitiren binlerce masum insan, Bayrampaşa Belediyesi ile Türkiye Bosna Sancak Derneği iş birliğinde düzenlenen 6. Uluslararası Srebrenitsa Boşnak Soykırımı Anma Yürüyüşü ile Bayrampaşa'da anıldı. Şehit Kamil Balkan Caddesi'nden başlayan yürüyüş, Bayrampaşa Şehir Parkı'nda bulunan Soykırım Anıtı'nda sona erdi. Ellerinde Türk bayrakları taşıyan vatandaşlar, "Unutmadık" ve "Unutmayacağız" yazılı tişörtlerle yürürken, Srebrenitsa'nın unutulmaması gerektiğini vurgulayan pankart ve dövizler taşıdı. Duygu dolu anların yaşandığı yürüyüş boyunca, "Unutmayacağız, unutturmayacağız" mesajı hep bir ağızdan dile getirildi. Yürüyüşe; Bayrampaşa Kaymakamı Abdullah Çiftçi, Karadağ İstanbul Başkonsolosu Branislav Karadzic, Bosna-Hersek İstanbul Başkonsolosu Dragan Mihalyevic, Bayrampaşa Belediye Başkan Vekili İbrahim Akın, MHP İstanbul İl Başkanı Volkan Yılmaz, AK Parti Bayrampaşa İlçe Başkanı Mehmet Acar, Türkiye Bosna Sancak Derneği Başkanı Muhammed Sancaktar, belediye meclis üyeleri, sivil toplum kuruluşlarının temsilcileri ve çok sayıda vatandaş katıldı.

Unutmadık unutmayacağız

Programda konuşan Bayrampaşa Belediye Başkan Vekili İbrahim Akın, Srebrenitsa'da yaşananların yalnızca Bosna-Hersek'in değil, tüm insanlığın ortak vicdanında derin yaralar açtığını belirterek, bu acının hafızalarda canlı tutulmasının ortak bir sorumluluk olduğunu söyledi. Akın konuşmasında şu ifadeleri kullandı: "Srebrenitsa'da sadece masum insanlar değil; vicdan, adalet ve insanlık da katledildi. Aradan yıllar geçse de acısı hâlâ ilk günkü kadar taze. Bugün burada attığımız her adım, hayatını kaybeden kardeşlerimize olan vefamızın ve insanlığın ortak vicdanına sahip çıkma kararlılığımızın ifadesidir. Unutulan her acı, benzer acıların yeniden yaşanmasına kapı aralar. Bu nedenle hafızamızı diri tutacak, Srebrenitsa'da yaşananları gelecek nesillere anlatmaya devam edeceğiz. Unutmayacağız, unutturmayacağız."

Soykırım anıtında dualar edildi

Yürüyüşün ardından Bayrampaşa Şehir Parkı'ndaki Soykırım Anıtı önünde anma programı düzenlendi. Srebrenitsa Soykırımı'nda hayatını kaybedenler için dualar edildi, saygı duruşunda bulunuldu. Türkiye Bosna Sancak Derneği Başkanı Muhammed Sancaktar da yaptığı konuşmada, Srebrenitsa'nın yalnızca Boşnak halkının değil, tüm insanlığın ortak hafızası olduğunu belirterek, anma programına destek veren Bayrampaşa Belediyesi'ne teşekkür etti. Anma programı, protokol üyelerinin Soykırım Anıtı'na çiçek bırakmasının ardından çekilen hatıra fotoğrafıyla sona erdi.

Tarihe geçen büyük bir acı

Srebrenitsa Soykırımı, Bosna Savaşı sırasında, Temmuz 1995'te Bosna-Hersek'in doğusundaki Srebrenitsa kentinde yaşandı. Birleşmiş Milletler tarafından "güvenli bölge" ilan edilen kent, 11 Temmuz 1995'te Sırp güçleri tarafından ele geçirildi. Ardından kadınlar, çocuklar ve yaşlılar bölgeden zorla çıkarılırken, en az 8 bin 372 Boşnak erkek ve erkek çocuk sistematik olarak katledildi. Saldırılar sırasında kadınlar ve kız çocukları da yaşamını yitirirken, binlerce kişi zorla yerinden edildi ve ağır insan hakları ihlallerine maruz kaldı. Katliamın ardından kurbanlar toplu mezarlara gömüldü. Delillerin gizlenmesi amacıyla birçok toplu mezar daha sonra farklı bölgelere taşındı. Yıllar içinde sürdürülen kimlik tespit çalışmalarıyla bulunan kurbanlar, her yıl 11 Temmuz'da Potoçari Anıt Mezarlığı'nda düzenlenen törenlerle toprağa verilmeye devam ediyor. Eski Yugoslavya Uluslararası Ceza Mahkemesi (ICTY) ile Uluslararası Adalet Divanı (ICJ), Srebrenitsa'da yaşananları hukuken soykırım olarak nitelendirdi. Katliamdan sorumlu tutulan çok sayıda kişi uluslararası mahkemelerde yargılanarak çeşitli hapis cezalarına çarptırıldı. Birleşmiş Milletler Genel Kurulu, 2024 yılında kabul ettiği kararla 11 Temmuz'u "Srebrenitsa Soykırımı Uluslararası Düşünme ve Anma Günü" ilan etti. Kararla, Srebrenitsa'da yaşananların uluslararası düzeyde anılması ve benzer trajedilerin bir daha yaşanmaması amacıyla küresel farkındalığın artırılması hedeflendi.

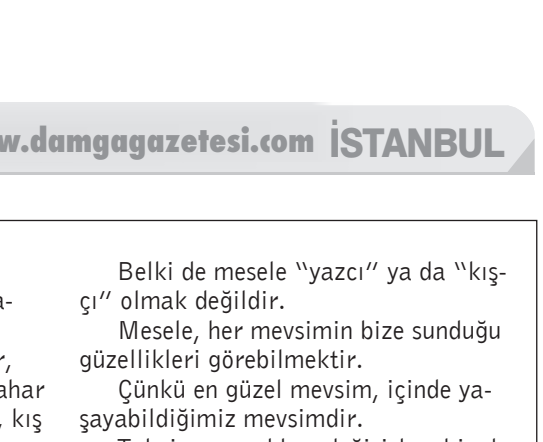

Gaziosmanpaşa neşelendi

Gaziosmanpaşa Belediyesi Sanat Akademisi tarafından düzenlenen Yıl Sonu Şenliği, iki gün boyunca birbirinden güzel ve etkileyici performanslarla sanatseverleri buluşturdu

HABER GÜRAY VAROL

YIL Sonu Şenliği'nin açılışı, Gaziosmanpaşa Belediye Başkan Vekili Eray Karadeniz'in katılımıyla gerçekleşti. Açılış programında kursiyerler ve aileleriyle bir araya gelen Başkan Vekili Karadeniz, yıl boyunca emek veren kursiyerleri ve eğitmenleri tebrik etti. Sanatla dolu dolu geçen şenliğin açılış konserinde sahne alan GopSenfo, katılımcılara unutulmaz anlar yaşattı. Şenlik kapsamında; Türk sanat müziği, çocuk korosu, klasik gitar, piyano, keman, mey, elektrogitar ve bateri dinletileri ile koro ve solo performanslar sanatseverlerle buluştu. Aylar süren eğitimlerini sahneye taşıyan kursiyerler, sergiledikleri başarılı performanslarla izleyicilerden uzun süre alkış aldı. Farklı yaş gruplarından kursiyerlerin sahne aldığı programda duygusal ve coşkulu anlar yaşandı. Sanat Akademisi bünyesinde verilen eğitimlerin yıl sonu gösterisi niteliğinde düzenlenen etkinlikte, kursiyerlerin teknik becerilerinin yanı sıra sahne hâkimiyetleri ve özgüvenleri de beğeni topladı. Aileler ve sanatseverlerin yoğun ilgi gösterdiği programda sanatın birleştirici gücü bir kez daha hissedildi.

Sanat toplumla buluşacak

Programın açılışında konuşan Gaziosmanpaşa Belediye Başkan Vekili Eray Karadeniz, Gaziosmanpaşa Kültür ve Sanat Merkezi'nin uzun yıllardır önemli çalışmalara imza attığını belirterek, burada birçok başarılı ismin yetiştiğini ve yetişmeye devam ettiğini söyledi. Başkan Vekili Karadeniz, "Bu topraklar asırlardır şiiri, musikisi, mimarisi ve el sanatlarıyla insanlığa ışık tutan köklü bir medeniyetin evidir. Bizler de bu büyük mirası taşıyan medeniyetin evlatlarıyız. Bugün, bu köklü geleneğin yeni filizlerini hep birlikte yeşertiyoruz. Merkezimiz, 37 farklı branşta, yediden yetmişe herkese hizmet veriyor. Sanatın belirli bir kesimin tekelinde olduğu anlayışını kırarak onu toplumun her kesimine ulaştırma hedefiyle çalışıyoruz. Öğrendiğiniz her nota, çizdiğiniz her çizgi, attığınız her adım bu şehrin ruhuna işlenen bir izdir. Biz de bu izin değerini biliyor, kültür ve sanatı Gaziosmanpaşa'nın her köşesine ulaştırmak için var gücümüzle çalışıyoruz" dedi.

15 Temmuz için resim sergisi

Bayrampaşa Belediyesi hizmet binasının giriş bölümünde, 15 Temmuz'un anlam ve önemini anlatan resim sergisi açıldı. 15 Temmuz gecesinin hafızalardaki yerini, milletin kararlı duruşunu ve demokrasi mücadelesini yansıtan eserlerin yer aldığı sergi, vatandaşların ziyaretine sunuldu

HABER YELİZ DOĞUŞ

SERGİYİ, Bayrampaşa Belediye Başkan Vekili Akın ziyaret ederek eserleri inceledi. Sergide yer alan çalışmalar hakkında bilgi alan Akın, 15 Temmuz'un millet iradesinin gücünü gösteren tarihi bir dönüm noktası olduğunu vurguladı. 15 Temmuz darbe girişimine ilişkin değerlendirmelerde bulunan Akın, "15 Temmuz, milletimizin vatanına, bayrağına ve demokrasisine sahip çıktığı unutulmaz bir gecedir. Cumhurbaşkanımız Sayın Recep Tayyip Erdoğan'ın çağrısıyla meydanlara çıkan aziz milletimiz, hain darbe girişimine karşı büyük bir cesaret ve kararlılık göstermiştir. Bu millet, birlik ve beraberliğiyle vatanına yönelik her türlü tehdide karşı duracağını tüm dünyaya göstermiştir." dedi. Akın, 15 Temmuz şehitlerini rahmetle, gazileri ise minnetle andıklarını belirterek, "Bu anlamlı sergi, o gece yaşananları unutmamak ve gelecek nesillere aktarmak açısından büyük önem taşıyor" ifadelerini kullandı.

Esenler yaza neşe kattı

Esenler Belediyesi Moral Timi, yaz boyunca düzenlediği etkinliklerle çocukların ve gençlerin tatiline renk katmayı sürdürüyor

HABER SERHAT ÖZTÜRK

Esenler Belediyesi bünyesinde faaliyet gösteren Moral Timi, çocuklar ve gençlerle bir araya gelerek onların sosyal, kültürel ve kişisel gelişimlerine katkı sunuyor. Yaz okulları ve çeşitli etkinlik alanlarında gerçekleştirdiği ziyaretlerle öğrencilerin motivasyonunu artıran ekip; oyunlar, müzik, eğlenceli aktiviteler ve etkileşimli programlarla katılımcılara keyifli anlar yaşatıyor. Aksoy Anadolu İmam Hatip Lisesi'nde düzenlenen etkinlikte öğrenciler, derslerin ardından Moral Timi ekibiyle eğlence dolu anlar yaşadı. Birlikte şarkılar söyleyen, çeşitli oyunlara katılan ve eğlenceli aktivitelerle vakit geçiren öğrenciler, yaz okulunun ardından moral depoladı.

Renkli görüntülere sahne olan programda çocukların neşesi ve enerjisi etkinliğe damga vurdu. Çocukların sosyal gelişimlerini desteklemeyi ve yaz tatillerini daha verimli geçirmelerini amaçlayan Moral Timi, düzenlediği programlarla öğrencilerin hem eğlenmelerine hem de arkadaşlarıyla güzel anılar biriktirmelerine katkı sağlıyor.

MUTLU İNSAN GÜZEL DÜNYA

İBB Başkanvekili Nuri Aslan, Yuvamız İstanbul Çocuk Etkinlik Merkezleri'nin mezuniyet töreninde, "Biz onları mutlu olsunlar diye büyütüyoruz. Çünkü çok iyi biliyoruz ki; Mutlu insanlar hayatı güzelleştirir, Mutlu insanlar dünyayı güzelleştirir, Mutlu insanlar evreni güzelleştirir. Mutlu insanlar paylaşır, iyiliği büyütür, dayanışmayı güçlendirir" dedi

HABER SELVİ SARITAÇ

İstanbul Büyükşehir Belediyesi (İBB) tarafından çocukların nitelikli okul öncesi eğitim alabilmesi amacıyla kurulan Yuvamız İstanbul Çocuk Etkinlik Merkezleri, yeni mezunlarını coşkulu bir törenle uğurladı. Bu yıl 4 bin 551 çocuğun mezun olduğu törende İBB Başkanvekili Nuri Aslan da hem miniklerin hem de ailelerin heyecanına ortak oldu. Törene İBB Genel Sekreteri Prof. Dr. Volkan Demir, Maltepe Belediye Başkanı Esin Köymen, ilgili İBB Bürokratları, meclis üyeleri ve çok sayıda vatandaş da katıldı. Gün boyu Maltepe Etkinlik alanında düzenlenen çok sayıda etkinliklerle eğlenen çocuklar akşam saatlerinde mezuniyet heyecanını yaşadı. Mezuniyet töreninde konuşma yapan İBB Başkanvekili Nuri Aslan, sözlerine Cumhurbaşkanı Adayı ve İstanbul'un seçilmiş Büyükşehir Belediye Başkanı Ekrem İmamoğlu'nun Silivri'deki hücresinden gönderdiği selamlarını ve sevgilerini ileterek başladı.

Doğrudan destek veriyoruz

Aslan, daha sonra konuşmasına şu şekilde devam etti; "Yuvamız İstanbul Çocuk Etkinlik Merkezlerimizin mezuniyet törenine hoş geldiniz. Sizlere, İstanbul'un seçilmiş belediye başkanı, cumhurbaşkanı adayımız ve İstanbul'un çocuklarını kendi evlatları gibi seven Sayın Ekrem İmamoğlu'nun selamlarını getirdim. Hepiniz çok iyi hatırlarsınız; bir evladımız, Ekrem Başkanımıza, 'Belediye başkanının görevi süt getirmektir' demişti. O an her aklıma geldiğinde gözlerim doluyor. Bizler, çocuklarımızın kapısına 2019'dan sonra süt götürmeye başladık. Bugüne kadar 52 milyon litreden fazla sütü evlatlarımıza ulaştırdık. Bununla da kalmadık. İlkokul, ortaokul ve lisede eğitim gören 94 bin 303 öğrencimize !Sen Oku Diye! eğitim desteği sağladık. Bugüne dek toplamda 610 bin 828 kez 761 milyon 877 bin TL destek olduk. İlkokul çağındaki kız çocuklarının eğitimi, bu ülkenin aydınlık yarınları demektir. İşte bu yüzden, 'Kızlar Okusun Diye' eğitim desteği sağladık. 2019'dan 31 Aralık 2025 tarihine kadar 39 bin 291 hanemize 117 milyon 873 bin TL destek sunduk. 2025 yılında, 15 bin 714 ihtiyaç sahibi hanede yaşayan evlatlarımıza Okul Beslenme Desteği ile doğrudan omuz verdik."

Destek çığ gibi büyüyor

İBB'nin desteğinin her geçen gün büyüğüdünü kaydeden Aslan, "Biz Ekrem Başkanımızla daha 2019'dan da önce yola çıktığımızda tek bir şey düşledik: Çocukları mutlu ve huzurlu bir İstanbul inşa etmek. Bunun için de çok çalıştık, çalışmaya devam ediyoruz. İnanın İstanbul'un tüm çocuklarını kendi evladımız biliyoruz. İşte bu yüzden, hiçbir çocuk imkansızlıklar nedeniyle okul öncesi dönem hizmetlerinden mahrum kalmasın diye Yuvamız İstanbul Merkezlerimizi çığ gibi büyütüyoruz. Yuvamız İstanbul Çocuk Etkinlik Merkezlerimizde çocuklarımıza nitelikli okul öncesi dönem hizmet imkanları sağlamanın yanı sıra aynı zamanda ailelerimizin bütçelerine de katkı sağlıyoruz. Verdiğimiz hizmetler sayesinde ailelerimiz bu yıl toplam 3,2 milyar TL tasarruf etti. Bu yıl ile birlikte Yuvamız İstanbul Çocuk Etkinlik Merkezlerimizin hane bütçesine sağladığı tasarruf miktarı toplamda 8 milyar TL'ye dayandı" dedi.

Biz bu şehre söz verdik

İstanbul'a hizmet için verdiklerini anlatan Aslan, "Bizler çok iyi biliyoruz ki; ancak eğitimle değişir bir çocuğun yarını ve bir ülkenin kaderi… Bazen merkezlerimizde çocuklarımızı ziyaret ediyorum. Öğretmenleri izin verirse derslerine katılıyor; onlarla birlikte resim yapıyor, oyunlar oynuyorum. Onlara orada nasıl şefkatle bakıldığını, neler öğretildiğini gözlerimle görüyorum. Benim bir baba olarak içim çok rahat. Biliyorum ki sizlerin de içi çok rahat. Çünkü bizim için en önemli şey çocuklarımızı gözetmek. Onlar büyüyecekler... Ama biz onları sadece 'büyük adam olsunlar' diye büyütmüyoruz. Biz onları mutlu olsunlar diye büyütüyoruz. Çünkü çok iyi biliyoruz ki; Mutlu insanlar hayatı güzelleştirir, Mutlu insanlar dünyayı güzelleştirir, Mutlu insanlar evreni güzelleştirir. Mutlu insanlar paylaşır, iyiliği büyütür, dayanışmayı güçlendirir. İstanbul'umuza kazandırdığımız yuvalarımız yalnızca birer bina değil. Yuvalarımız, Ekrem Başkanımızın öncülüğünde hepimizin, şehrimizin çocuklarına ve annelerine verdiğimiz söz, ettiğimiz yemin. Bugün ne mutlu bize ki, bu mutluluk vizyonuyla İstanbul genelinde toplam 12.699 çocuk kapasitesine sahip 127 Çocuk Etkinlik Merkezi ile hizmet veriyoruz. Merkezlerimizde, her yıl açılan kontenjanlar ve hizmet dönemleriyle birlikte bugüne kadar 40 binden fazla çocuğumuz hizmet aldı. Bugün, bu merkezlerimizden tam 4.551 çocuğumuzu daha gururla mezun ediyoruz. Buraya bakıp gurur duymamak mümkün değil. Allah senden razı olsun Ekrem İmamoğlu" ifadelerini kullandı.

HİÇBİR ÇOCUK ÇARESİZ DEĞİLDİR

Cumhuriyetin önemine de değinen Aslan sözlerini şöyle noktaladı; "Çocuklarımızın okul öncesi dönem hizmetlerinde fırsat eşitliğinden faydalanabilmeleri için çalışırken bir yandan da geçim sıkıntısının derinden hissedildiği bu günlerde ailelerimize nefes olmaya devam edeceğiz. 'Kreşler açarak mı İstanbul'u yöneteceksiniz?' diye bu büyük emeği, bu adalet mücadelesini küçümseyenler; bugün gelip bu meydandaki binlerce çocuğumuzun yüzündeki parıltıyı, ailelerimizin gözündeki o sarsılmaz güveni görsünler! İşte o zaman Ekrem İmamoğlu'nun ve bu vizyonun milletimizin gönlünde nasıl sarsılmaz bir yer ettiğini anlayacaklardır. Biz bu gücü nereden alıyoruz biliyor musunuz? Kimsesizlerin kimsesi olan Cumhuriyet'imizden. Cumhuriyet, bu topraklarda hiçbir çocuğun yalnız ve çaresiz kalmaması demektir. Biz bu sözün bekçileriyiz. Her biri bir cihan parçası olan güzel çocuklarım; gözlerinizden öpüyorum. İyi ki varsınız, iyi ki kocaman ve çok mutlu bir aileyiz! Tüm mezunlarımızı tebrik ediyor, başta öğretmenlerimiz ve ailelerimiz olmak üzere bu büyük başarıda emeği geçen herkese teşekkür ediyorum.Hepinize saygı ve sevgiyle selamlıyorum. Yolunuz, bahtınız açık olsun!" Konuşmaların ardından sahneye davet edilen protokol üyeleri ellerinde Türk Bayraklarıyla birlikte marşlar söyledi. Tören, miniklerin "Yuvamız İstanbul" şapkalarını havaya atması ve toplu anı fotoğrafı çekilmesiyle son buldu.

gazete@damga.com
ELİF MERVE KARINCA
www.damgagazetesi.com

İstanbul sıcak bir şehir mi?

Temmuz ayındayız… Termometreler 35 dereceleri gösteriyor, nem nefes aldırmıyor. Bir yandan "İstanbul yaşanmaz hale geldi" diyenler, diğer yandan "Eskiden yazlar daha güzeldi" diye hayıflananlar… Peki gerçekten öyle mi? İstanbul hep bu kadar sıcak bir şehir miydi?

Aslında hayır.

İstanbul, yüzyıllar boyunca dört mevsimi belirgin yaşayan, yazları sıcak ama bunaltıcı olmayan, kışları ise zaman zaman sert geçen bir şehir olarak bilindi. Bugün Boğaz'ın serin esintisini özlemle ananlar belki de haklı. Çünkü eski İstanbul'un iklimi, bugünkünden oldukça farklıydı.

Osmanlı dönemine ait kaynaklar, İstanbul'da Haliç'in ve Boğaz'ın kıyılarının zaman zaman buz tuttuğunu anlatır. Elbette tüm Boğaz'ın donduğu efsanesi gerçeği tam olarak yansıtmaz; ancak Karadeniz'den sürüklenen büyük buz kütlelerinin Boğaz'a kadar ulaştığı ve kıyılarda don olaylarının yaşandığı tarihî kayıtlarla sabittir. Özellikle 1621, 1755, 1823 ve 1929 gibi yıllar, İstanbul'un unutulmaz soğukları arasında yer alır.

Cumhuriyet döneminde de manzara çok farklı değildi. 1954 kışı, ardından 1987'nin meşhur kar felaketi… Günlerce kapanan yollar, metrelerce kar ve okul tatilleri hâlâ hafızalardaki yerini koruyor. Daha yakın tarihte 2022'de yaşanan yoğun kar yağışı bile kentin nasıl durma noktasına geldiğini göstermişti.

Yazlar da elbette sıcaktı. Ancak eski İstanbullular, "Akşam olunca serinlik çökerdi" diye anlatır. Gerçekten de şehrin daha az betonlaşmış olması, geniş yeşil alanlar, korular ve daha düşük nüfus yoğunluğu gece sıcaklıklarının düşmesini sağlıyordu. Bugün ise asfalt, yüksek yapılar ve yoğun yapılaşma nedeniyle ortaya çıkan "ısı adası etkisi", gecelerin bile bunaltıcı geçmesine neden oluyor.

Üstelik yalnızca şehirleşme değil, küresel iklim değişikliği de tabloyu değiştirdi. Son yıllarda sıcak hava dalgaları daha uzun sürüyor, nem oranı yükseliyor ve hissedilen sıcaklık zaman zaman 40 derecenin üzerine çıkıyor. Eskiden birkaç gün süren aşırı sıcaklar artık haftalarca etkisini sürdürebiliyor.

Buna karşılık İstanbul hâlâ sürpriz yapabilen bir şehir. Bir kış sabahı yoğun karla uyanmak da mümkün, sonbaharda lodosun hayatı felç etmesi de… Coğrafi konumu nedeniyle Karadeniz ile Akdeniz iklimleri arasında bir geçiş kuşağında bulunan İstanbul, değişken karakterini tamamen kaybetmiş değil. Ancak ortalamalar artık daha sıcak bir geleceğe işaret ediyor.

Belki de mesele yalnızca termometrede yazan rakamlar değil. Çocukluğumuzun daha serin akşamlarını, mahalle aralarındaki dut ağaçlarını, Boğaz'dan esen rüzgârı da özlüyoruz. İklim değişiyor; ama şehir de değişiyor. Beton arttıkça gölge azalıyor, gölge azaldıkça sıcaklık daha fazla hissediliyor.

Yaz mı, kış mı diye tartışırız hep. Oysa doğanın dengesi, her iki mevsimin de zamanında ve gerektiği kadar yaşanmasına bağlı. İstanbul'u İstanbul yapan da buydu. Lale mevsimini de yaşatacak, kar altında Sultanahmet'i de gösterecek, Boğaz'da serin bir yaz akşamını da hissettirecek bir denge...

Dileğimiz, bu kadim şehrin ikliminin yalnızca geçmişin güzel hatıralarında kalmaması. Çünkü İstanbul, ne sadece sıcakların ne de sadece soğukların şehridir. İstanbul, dört mevsimin aynı anda hissedilebildiği ender şehirlerden biridir. Onu güzel yapan da tam olarak budur.

Yarınlar bugünden İYİ OLACAK

İstanbul Valisi Davut Gül, 'Geleceğe İz Bırak-Orman Buluşması' programına katıldı. Burada konuşan Vali Gül, "Sıfır atıkla ilgili bugünümüz dünden daha iyi, bunu buna eminiz. Ama yarınımız da bugünden daha güzel olacak" dedi

HABER ERKAN SARIKAYA

İSTANBUL Valiliği ile Sıfır Atık Vakfı iş birliğinde, çevre bilincinin güçlendirilmesi, Sıfır Atık Hareketi'nin toplumun tüm kesimlerinde benimsenmesi ve doğaya karşı ortak sorumluluk anlayışının yaygınlaştırılması amacıyla 'Geleceğe İz Bırak-Orman Buluşması' programı düzenlendi. Belgrad Ormanı Neşet Suyu Tabiat Parkı Mesire Alanı'nda gerçekleştirilen programa; İstanbul Valisi Davut Gül ve eşi Gülden Gül, Sarıyer Kaymakamı Metin Maytalman, Sıfır Atık Vakfı Başkanı ve COP31 Yüksek Düzeyli İklim Şampiyonu Samed Ağırbaş, Doğa Koruma ve Milli Parklar (DKMP) 1'inci Bölge Müdürü Fahrettin Ulu, kamu kurum ve kuruluşları ile sivil toplum kuruluşlarının temsilcileri, gönüllüler ve vatandaşlar katıldı. Vali Gül ve beraberindekiler 6 km'lik yürüyüş yaparak sıfır atık konusunda farkındalık oluşturdu.

Sıfır atık duyarlılığı gelişti

İstanbul Valisi Davut Gül, "Burada birden fazla etkinlik, birden fazla amaç var. Bir kere 7'den 70'e herkes burada. Çocuk var, anne var, baba var, dedeleri var. Dolayısıyla da ailelerin güçlenmesi açısından çok kıymetli bir şey. Spor var; başta obeziteyle mücadele olmak üzere burada yürüyüş yapılması, spor yapılması çok kıymetli. Piknik var; piknikte birbirini görmeyen ya da fırsat bulup görmek isteyen insanlar aynı sofrada bir araya geliyorlar. Hepsini kapsayan da sıfır atık kültürünün oluşmasıyla ilgili çalışma var. Bunu Sıfır Atık Vakfımız organize etti, biz de Valilik olarak katıldık. Başta Samed Başkanımız olmak üzere emeği geçen herkese teşekkür ediyorum. Emine Erdoğan Hanımefendi'nin liderliğinde sıfır atığın her geçen gün geliştiğini görüyoruz. Sıfır atıkla ilgili bugünümüz dünden daha iyi, bunu buna eminiz. Ama yarınımız da bugünden daha güzel olacak" diye konuştu.

Ortak bir payda için çalışalım

Sıfır Atık Vakfı Başkanı ve COP31 Yüksek Düzeyli İklim Şampiyonu Samed Ağırbaş, "Bugün güzel bir etkinliği geride bırakıyoruz. Valiliğimizin iş birliğinde geçtiğimiz ay Sıfır Atık Forumu ve Sıfır Atık Festivali'ni icra etmiştik. Emine Erdoğan Hanımefendi'nin liderliğinde başlayan sıfır atık hareketi Türkiye'nin 81 ilinde, dünyanın 193 ülkesinde karşılık buldu. Gittiğimiz her yerde biz sıfır atığı, Türkiye'yi anlatıyoruz. Cumhurbaşkanımızın dünyaya ifade ettiği küresel adalet çağrısını gittiğimiz bütün platformlarda dile getiriyoruz. İnşallah Valimizin desteğiyle, liderliğiyle, İstanbul'da 16 milyon hemşehrimizle beraber 39 ilçemizde hemşehrilerimiz için, hemşehrilerimizin çocukları ve şehrimizin geleceği için etkinlikler yapmaya devam edeceğiz. Biz şuna inanıyoruz; el ele, omuz omuza, kol kola, daha yaşanabilir, daha adil bir dünya için beraber çalışırsak, ortak akılla, ortak paydayla çalışırsak daha yaşanabilir bir dünya mümkün diyoruz" dedi.

Şimşek: Ekonomimiz dayanıklı

Hazine ve Maliye Bakanı Mehmet Şimşek, "Küresel ekonomideki şoklara karşın cari açığın sürdürülebilir seviyelerde kalması ekonomimizin dayanıklılığını gösterirken, makrofinansal istikrarı da desteklemektedir" dedi

BAKAN Mehmet Şimşek, sanal medya hesabından yaptığı açıklamada, "Mayısta yıllıklandırılmış cari açık 37,3 milyar dolar gerçekleşti. Küresel ekonomideki şoklara karşın cari açığın sürdürülebilir seviyelerde kalması ekonomimizin dayanıklılığını gösterirken, makrofinansal istikrarı da desteklemektedir. Brüt dış finansman ihtiyacı ve brüt dış borç stoku uzun dönem ortalamalarının altında seyretmektedir. Sağladığımız kazanımları kalıcı hale getirmek için yüksek katma değerli üretimi ve ihracatı artıran, enerjide dışa bağımlılığı azaltan yapısal dönüşüm adımlarımıza devam edeceğiz" ifadelerini kullandı. **DHA**

ENERJİ GERİLİMİ HİÇ SEVMİYOR

Ticaret Bakanı Ömer Bolat, "Son dönemde yeniden tırmanan jeopolitik gerilimler fiyat oynaklığının ve cari işlemler açığı üzerindeki yukarı yönlü risklerin sürdüğüne işaret etmektedir" dedi

Bakan Ömer Bolat, yaptığı yazılı açıklamada, 2026 yılı Mayıs ayı cari işlemler hesabı istatistiklerine ilişkin değerlendirmede bulundu. Bakan Bolat, 2025 yılı Mayıs ayında 1,1 milyar dolar olan cari işlemler açığının 2026 yılı Mayıs ayında 1,5 milyar dolar olarak gerçekleştiğini belirterek, "Böylece yıllıklandırılmış cari işlemler açığı 37,3 milyar dolar gerçekleşmiştir. Yıllıklandırılmış altın ve enerji hariç cari işlemler hesabında 29,5 milyar dolar fazla verilmiştir. Hizmet ihracatı, 2026 yılı Mayıs ayında yıllıklandırılmış olarak bir önceki yılın aynı ayına göre yüzde 3,2 oranında artarak 122,2 milyar dolara ulaşmıştır. Yıllıklandırılmış bazda seyahat gelirlerimiz 2026 yılı Mayıs ayında 60,1 milyar dolar, taşımacılık gelirlerimiz ise 42,7 milyar dolar olarak gerçekleşmiştir. 2026 yılı Mayıs ayı itibarıyla mal ve hizmet ihracatı toplamı, bir önceki yıla göre yüzde 3,1 oranında artarak 395,7 milyar dolara yükselmiştir. Küresel konjonktürde artan risk ve belirsizliklere rağmen cari işlemler açığı tarihsel ortalamaların altında seyretmeye devam etmiş; 2025 yılında milli gelire oranı yüzde 1,9 olarak gerçekleşmiştir. 2026 yılı ilk çeyreğinde ise yıllıklandırılmış bazda yüzde 2,4 ile tarihsel ortalamanın altındaki performansın devam ettiği görülmektedir" ifadelerini kullandı.

Önceliklerimiz belli

Haziran ayında enerji ve emtia fiyatlarında gerileme görüldüğüne dikkat çeken Bakan Bolat, "Son dönemde yeniden tırmanan jeopolitik gerilimler fiyat oynaklığının ve cari işlemler açığı üzerindeki yukarı yönlü risklerin sürdüğüne işaret etmektedir. Bununla birlikte, mal ve hizmet ihracatındaki dayanıklı görünümün desteğiyle cari işlemler açığının milli gelire oranının tarihsel ortalamasının altında kalmaya devam edeceği değerlendirilmektedir. Ticaret Bakanlığı olarak ihracat destekleri, ticaret diplomasisi, pazar ve ürün çeşitlendirmesi ile ihracatı güçlendirmeye yönelik çalışmalarımızı kararlılıkla sürdürüyoruz. Mal ve hizmet ihracatındaki kazanımların kalıcı hale getirilmesi ve dış ticaret dengesinin cari işlemler dengesine sürdürülebilir katkı sağlaması temel önceliğimiz olmaya devam edecektir" dedi. **DHA**

Zeytin üreticisi destek bekliyor

Balıkesir'in Burhaniye ilçesinde zeytin üreticileri, bu yıl yüksek rekolte beklenmesine karşın artan işçilik ve hasat maliyetlerinin üretimi zorlaştırdığını belirtti. Üreticiler, prim desteği ile ihracat kotalarının artırılmasını isteyerek kamudan destek talep etti

BALIKESİR'İN Burhaniye ilçesinde zeytin üreticileri, artan hasat maliyetleri nedeniyle devletin prim desteği sağlamasını talep ediyor. Türkiye'nin önemli zeytin üretim merkezlerinden Burhaniye'de üreticiler, bu yıl yüksek rekolte beklenmesine rağmen artan hasat maliyetleri nedeniyle devlet desteği talep ediyor. Son iki yılda yaşanan kuraklığın ardından bu yıl yağışlı geçen kış ve ilkbahar mevsimi zeytin üreticisinin yüzünü güldürdü. Ancak hasada yaklaşık üç ay kala artan işçilik ve hasat giderleri, üreticilerin en büyük kaygısı haline geldi. Edremit Körfezi bölgesinde "var yılı" yaşandığını belirten üreticiler, ürün bolluğuna rağmen yüksek maliyetler nedeniyle hasadın zorlaşacağını ifade ederek devletin prim desteği vermesini istedi. Burhaniye Ticaret Odası Başkanı Hasan Varol, zeytinin bölge için stratejik bir ürün olduğuna dikkati çekerek, şunları söyledi: "İki yıldır kuraklıktan olumsuz etkilenen zeytin ağaçları, bu yıl yağışlar sayesinde oldukça verimli. Avrupa'da da zeytin rekoltesinin yüksek olması, satış fiyatlarını etkiliyor. Buna karşın Burhaniye'de hasat maliyetleri çok yüksek seviyelere ulaştı. Üreticimizin prim desteğine ihtiyacı var. Zeytin üretiminin kaliteli, stratejik ve sürdürülebilir devam edebilmesi için devlet desteği şart."

İhracatın önü açılmalı

İhracat kotalarının artırılmasını da isteyen Varol, "Ürünümüzün hem yurt içinde daha uygun fiyatla tüketiciye ulaşmasını hem de gümrük birliği kapsamında yapılacak düzenlemelerle ihracat kotalarının artırılmasını talep ediyoruz. Bu yıl 400 bin tonun üzerinde rekolte bekliyoruz. Türkiye'de üretilen zeytinyağının yaklaşık yarısı yurt içinde tüketiliyor, kalan kısmı ise ihraç ediliyor. Kota uygulamaları nedeniyle ciddi sorunlar yaşıyoruz. İç tüketimin artırılması ve ihracatın önünün açılması için devlet desteği bekliyoruz" dedi. **HABER MERKEZİ**

Uçuşlara kampanya

AJET'İN başlattığı yeni bilet kampanyası kapsamında Balkalarda 5 ülkeye yapılacak uçuşlarda indirimli biletler 50 dolar/avrodan başlayan fiyatlarla satışa çıktı

HAVA yolu şirketi AJet, misafirleri için Balkanların 5 ülkesine özel yaz ve sonbahar döneminde geçerli kampanyasını duyurdu. Arnavutluk, Romanya, Kosova, Bosna-Hersek ve Kuzey Makedonya'yı kapsayan kampanyada indirimli biletler, 13 Temmuz tarihinde saat 11.00'den 14 Temmuz saat 23.59'a kadar satışta olacak. İndirimli biletler, 13 Temmuz – 27 Ekim tarihleri arasındaki seyahatlerde kullanılabilecek. Satışa çıkan biletler; AJet.com, AJet Mobil, çağrı merkezi ve yetkili satış acentelerinden alınabilecek. **DHA**

İstanbul Rumeli'den önemli başarı

SELİN NUR GÜL

İSTANBUL Rumeli Üniversitesi öğrencileri Selin Nur Gül ve Büşra Çavuşoğlu, geliştirdikleri HEMPACT projesiyle ulusal ve uluslararası girişimcilik ekosisteminde önemli başarılara imza attı. Sürdürülebilirlik ve sosyal etki odaklı proje, kazandığı ödüller ve uluslararası platformlardan aldığı davetlerle İstanbul Rumeli Üniversitesi'nin girişimcilik ve inovasyon odaklı eğitim anlayışını bir kez daha gözler önüne serdi. HEMPACT projesi, İbrahim Bodur Sosyal Girişimcilik Programı Gençlik Kategorisi'nde birincilik elde ederek para ödülü ve profesyonel mentorluk desteği almaya hak kazandı. Başarısını farklı platformlarda da sürdüren ekip, Gaziantep Ticaret Odası Girişimcilik Yarışması ile Halkbank ve Habitat Derneği iş birliğinde düzenlenen BİGE Girişimcilik Yarışması'nda da birincilik ödüllerinin sahibi oldu. **HABER MERKEZİ**

Çok kredi kartı olanlar dikkat

Finansal analizler, birden fazla kredi kartı olan tüketicilerin harcama anındaki hatalı tercihler nedeniyle her ay fark etmeden ciddi miktarda nakit kaybettiğini ortaya koydu

FİNANS sektörü verileri, kişi başına düşen aktif kredi kartı sayısındaki artışın sürdüğünü gösteriyor ancak cüzdanında birden fazla kredi kartı kullanan tüketicilerin harcama alışkanlıkları ve kart yönetim süreçleri kritik bir analizi zorunlu kılıyor. Finans literatüründe "cüzdan tembelliği" olarak da adlandırılan bu durum; dönem içi kampanyaların takipsizliği ve sektörel avantaja sahip doğru kartın kasada kullanılmaması nedeniyle, tüketicilerin hak kazanabileceği puan veya indirimlerden mahrum kalmasıyla sonuçlanıyor.

Maliyet ve risk analizi

Birden fazla kredi kartı bulundurmak tüketiciye ödeme esnekliği sağlasa da eş zamanlı olarak şu operasyonel süreçleri beraberinde getiriyor: Kart bazında ayrı ayrı yansıtılan yıllık üyelik aidatları, toplam bütçede ek bir gider kalemi oluşturuyor. Birden fazla kartın farklı ekstre tarihlerini ve asgari ödeme tutarlarını takip etmek, nakit yönetim riskini artırıyor. Borcun tamamı yerine asgari tutarın ödenmesi durumunda, kalan bakiye üzerinden aylık akdi faiz işletiliyor. Toplam limit hacmi ile kartların ödeme performanslarının eş zamanlı takibi, bireysel risk değerlendirme raporlarındaki tüketici notunu doğrudan etkiliyor. Finansal danışmanlar, cüzdanında birden fazla kart bulunduran kullanıcıların bu enstrümanları sadece birer harcama limiti olarak değil; hesap kesim tarihleri, yıllık aidat yükleri ve sektörel kazanç potansiyelleri yönünden bütüncül bir bütçe portföyü olarak yönetmesi gerektiğine dikkat çekti. HABER MERKEZİ

DAMGA

YIL:22 SAYI: 6861 14 TEMMUZ 2026 SALI

İmtiyaz Sahibi: Damga Reklamcılık ve Yayıncılık A.Ş. Adına
Mehmet MERT

Sorumlu Yazı İşleri Müdürü
Anıl BODUÇ

Yazı İşleri Müdürü
Tuğçe MARİK

Haber Müdürleri
Barış KIŞ
Hüsamettin ASLAN

Görsel Yönetmenler
Canan AKTAŞ
Seçkin ULA
Burak BİRERDİNÇ
Engin BELLİ

Haber Merkezi:
Bahadır SÜGÜR
Selvi SARITAÇ
Elif Merve KARINCA
Semanur POLAT
Osman KÖSE
Yeliz DOĞUŞ
Pınar HİÇDURMAZ
Ufuk ÇOBAN
Güray VAROL
Erkan SARIKAYA
Serhat ÖZTÜRK

YÖNETİM MERKEZİ
Büyükşehir Mah. Belediye Cad. Beylicium AVM Kat: 3 No:101-102
Beylikdüzü / İSTANBUL Tel:+90 0212 871 36 06

gazete@damga.com
www.gazetedamga.com.tr
UTS Adresi: 25929-01664-06633

Basım Yeri: Arslan Güneydoğu Matbaacılık -
Osmangazi Mah. 3143 Sk. No: 6/2 ESENYURT/İSTANBUL Tel: 0212 886 17 94

Hukuk Danışmanı: Av. Cemal KARAL

Gazetemiz basın meslek ilkelerine uymaya söz vermiştir.

YAYIN TÜRÜ: Yerel Süreli Yayın

REKLAM, ABONE VE REKLAM HABER: GSM: 0533 975 32 26

DAĞITIM: Turkuvaz Haberleşme ve Yayıncılık A.Ş.

ATAŞEHİR: Yeni Nesil Dağıtım İçerenköy Mah. Üsküdar Yolu Bingöller Sok. NO:4 Ataşehir-İstanbul
AVCILAR: Aksuoğlu Dağıtım Taşımacılık TİC.LTD.ŞTİ Mimarsinan Mah. Yıldırım Beyazıt Cad. C Blok NO:32/A Büyükçekmece - İstanbul
BAĞCILAR: MSK Basın Yayın Dağıtım Güneşli Mah. 1241 Sk No 3 B Bağcılar-İstanbul
KÜÇÜKÇEKMECE: Avrupa Basım Atakent Mah.222 Cad.9/1b 5 Numara K.Çekmece- İstanbul
PENDİK: Onay Yayın Dağıtım Fevzi Çakmak Mah. Anibal Sokakno:6/A Pendik -İstanbul

Gazete Damga'da yayınlanan yazı, fotoğraf ve haberlerin tamamı veya bir kısmı kaynak gösterilmeden kullanılamaz

PARTİ İÇİ UZLAŞI ŞART

CHP MYK Üyesi Necdet Saraç, Kemal Kılıçdaroğlu üzerinden yürütülen parti içi tartışmalara ilişkin dikkat çeken bir açıklama yaptı. Kılıçdaroğlu'nun "hain", "işbirlikçi" ve "AKP'nin adamı" gibi ifadelerle hedef alınmasına tepki gösteren Saraç, Özgür Özel ile Kılıçdaroğlu'nun bir araya gelerek kurultay sürecini birlikte yönetmesi çağrısında bulundu

HABER OSMAN KÖSE

Cumhuriyet Halk Partisi (CHP) MYK Üyesi Necdet Saraç, "Kılıçdaroğlu'nu Dövmek ya da Düşman Hukukunu Büyütmek" başlıklı kapsamlı bir değerlendirme yayımladı. CHP'de yaşanan krizin yalnızca kişiler üzerinden okunamayacağını belirten Saraç; ideolojik ve politik tartışmaların geri plana itilmesi, program yerine kişilerin konuşulması, kişisel hırsların öne çıkması, tartışma kültürünün zayıflaması ve siyasetin finansmanında yaşanan sorunların partiyi bugünkü noktaya taşıdığını savundu.

Kılıçdaroğlu'nu hedef almak doğru değil

Saraç, mutlak butlan tartışmaları sonrasında parti içinde en kolay siyasi yöntemin eski CHP Genel Başkanı Kemal Kılıçdaroğlu'nu hedef almak olduğunu belirterek şu ifadeleri kullandı: "Kemal Kılıçdaroğlu'nu dövmenin, 'hain' ilan etmenin, düşman hukukunu büyütmenin ve gerilimden beslenmenin hiçbir maliyeti yok. Ne hakkında soruşturma açılıyor ne cezalandırılıyorsun ne de itilip kakılıyorsun. Üstelik kendi mahallenin önemli bir bölümünde kahraman edasında övülüyorsun." Kılıçdaroğlu döneminde görev yapan bazı isimlerin bugün geçmişte alınan kararların bütün sorumluluğunu eski genel başkana yüklediğini savunan Saraç, bunun siyasi açıdan kolaycı bir yaklaşım olduğunu ifade etti.

Hemen herkes oradaydı

Saraç açıklamasında; Özgür Özel, Veli Ağbaba, Bülent Tezcan, Sezgin Tanrıkulu, Tekin Bingöl, Mahmut Tanal, Ali Mahir Başarır, Selin Sayek Böke, Gökhan Günaydın, Engin Altay, Erdoğan Toprak, Yaşar Tüzün, Engin Özkoç, Tuncay Özkan, Murat Emir, Gamze Taşçıer, Gökhan Zeybek, Zeynel Emre, Umut Akdoğan ve Yunus Emre'nin de aralarında bulunduğu çok sayıda ismi sıralayarak, bu isimlerin Kılıçdaroğlu döneminde milletvekili veya parti yöneticisi olarak sorumluluk üstlendiğini hatırlattı. Saraç, "Kılıçdaroğlu 2010'dan itibaren alınan bütün kararlardan genel başkan olarak doğrudan sorumludur. Ancak her kararda onların da imzası vardır" görüşünü dile getirdi.

Tek kişiye yüklenemeyiz

Ekmeleddin İhsanoğlu'nun Cumhurbaşkanı adayı gösterilmesi, milletvekili dokunulmazlıklarının kaldırılması, 2015 yılındaki istikşafi görüşmeler, 2017'deki mühürsüz oy tartışmaları, 2023 Cumhurbaşkanlığı seçiminde Kılıçdaroğlu'nun adaylığı ve milletvekili listelerinin oluşturulması gibi önemli siyasi kararlarda bugünkü CHP yönetiminde bulunan birçok ismin de sorumluluğu olduğunu savunan Saraç, geçmişin yalnızca Kılıçdaroğlu üzerinden değerlendirilmesine karşı çıktı. Saraç, bugün eleştirilen kararların alındığı dönemlerde parti yönetiminde bulunan isimlerin itiraz etmediğini ve muhalefet şerhi koymadığını ileri sürdü.

Olumlu sonuçlar neden yazılmıyor?

Saraç, Kılıçdaroğlu döneminin yalnızca başarısızlıklar üzerinden değerlendirilmesini de eleştirdi.
Adalet Yürüyüşü, 2017 referandumundaki "Hayır" kampanyası, Millet İttifakı'nın kurulması ve 2019 yerel seçimlerinde İstanbul ile Ankara büyükşehir belediyelerinin kazanılmasını hatırlatan Saraç, milliyetçilerden sosyalistlere, sosyal demokratlardan muhafazakârlara kadar geniş bir siyasi kesimi bir araya getiren ittifak politikasının görmezden gelindiğini savundu. Saraç, Kılıçdaroğlu'nun 2023 Cumhurbaşkanlığı seçiminde yüzde 48 oy alması ve CHP'nin 2024 yerel seçimlerindeki başarısında da bu ittifak siyasetinin etkili olduğunu belirtti.

CHP kaosa sürüklenmemeli

Mutlak butlan kararını siyasi sonuçları olan bir karar olarak değerlendiren Saraç, kararın amacının CHP'yi kaosa sürüklemek ve hatta bölmek olduğunu ileri sürdü. Ancak bu durumun CHP içindeki sorunların tartışılmasına engel olmaması gerektiğini belirten Saraç, siyasetin finansmanı başta olmak üzere parti içindeki yapısal sorunların da ele alınması gerektiğini kaydetti.

Düşman hukuku

Saraç'ın en sert eleştirilerinden biri de parti içindeki tartışmalarda kullanılan dile yönelik oldu.
CHP'yi yöneten bazı isimlerin, Kılıçdaroğlu ile bir araya gelerek çözüm üretmek yerine "muhalif medya" üzerinden "hain", "işbirlikçi" ve "AKP'nin adamı" gibi suçlamalarla yeni düşmanlıklar ürettiğini savunan Saraç, şu uyarıda bulundu: "24 yıldır AKP'den öğrendikleri 'düşman hukuku' üzerinden parti içinde yeni düşmanlık üretiyorlar. Muhalif kitlelerdeki öfkeyi büyütüp 'biz ve onlar' üzerinden gerilimden besleniyorlar. Bu son derece tehlikeli oyunun önüne geçilmezse sonuçları itibarıyla yalnızca haksız biçimde suçlananları değil, suçlayanları da bitirir."

Süreci izlemek için MYK'dayım

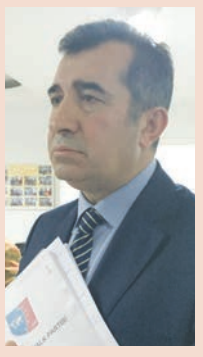

Necdet Saraç, CHP MYK'da görev alma gerekçesini de açıklayarak, parti içindeki krizi yalnızca izlemek istemediğini belirtti: "Böyle baktığım için süreci seyretmek değil, müdahale etmek için ben de CHP MYK'da görev aldım." CHP'lilerin sağduyuyu öne çıkararak birlik ve bütünlüğü koruyabileceğini ifade eden Saraç, partinin kişisel kariyer hesapları ve belediye dengelerinin dışına çıkarılması gerektiğini savundu. Saraç açıklamasının sonunda, mutlak butlan kararına karşı yeni bir siyasi akıl geliştirilmesi gerektiğini belirterek, CHP'nin parçalanması yerine daha geniş bir demokratik ittifakın oluşturulması çağrısında bulundu. "Mutlak butlan gibi siyasi olarak reddettiğimiz bir karara karşı durmak, yeni bir siyasi akıl üreterek CHP lehine ortak bir çözüm üretmek ve bu krizden güçlenerek çıkmak elimizde" diyen Saraç, Cumhurbaşkanlığı Hükümet Sistemi'nin yüzde 50+1 yapısında muhalefetin görevinin yeni bölünmeler yaratmak değil, mevcut yapıları güçlendirmek ve Türkiye'nin demokratik geleceği için daha geniş bir ittifak kurmak olduğunu ifade etti.

PERİYODİK TEKNİK MUAYENE HİZMETİ ALINACAKTIR

PERİYODİK TEKNİK MUAYENE HİZMET ALIM İŞİ hizmet alımı 4734 sayılı Kamu İhale Kanununun 19 uncu maddesine göre açık ihale usulü ile ihale edilecektir.
İhaleye ilişkin ayrıntılı bilgiler aşağıda yer almaktadır:
İhale Kayıt Numarası (İKN) : 2026/1056679
1- İdarenin
1.1. Adı : **İSTANBUL BÜYÜKŞEHİR BELEDİYE BAŞKANLIĞI İSTAÇ İSTANBUL ÇEVRE YÖNETİMİ SANAYİ VE TİCARET ANONİM ŞİRKETİ GENEL MÜDÜRLÜĞÜ**
1.2. Adresi : **Paşa Mah. Piyalepaşa Bulvarı No:74 ŞİŞLİ/İSTANBUL**
1.3. Telefon numarası : **02123682600**
1.4. İhale dokümanının görülebileceği ve indirilebileceği internet sayfası : https://ekap.kik.gov.tr/EKAP/
2- İhalenin
2.1. Tarih ve Saati : **29.07.2026 - 11:00**
2.2. Yapılacağı (e-tekliflerin açılacağı) adres : **İSTAÇ İSTANBUL ÇEVRE YÖNETİMİ SANAYİ VE TİCARET A.Ş. Paşa Mahallesi Piyalepaşa Bulvarı No:74 34379 Şişli / İSTANBUL**
3- İhale konusu hizmet alımının
3.1 Adı : **PERİYODİK TEKNİK MUAYENE HİZMET ALIM İŞİ**
3.2. Niteliği, türü ve miktarı : **45 Kalemden Oluşan Teknik Muayene, Ölçüm ve Raporlama Yapılması**
Ayrıntılı bilgiye EKAP'ta yer alan ihale dokümanı içinde bulunan idari şartnameden ulaşılabilir.
3.3. Yapılacağı/teslim edileceği yer : **İstanbul il Sınırları İçerisinde İSTAÇ A.Ş.'ne Bağlı Lokasyonlarda Teknik Muayeneler Yapılacak. Tutanaklar İSTAÇ A.Ş. Genel Müdürlük İş Sağlığı ve Güvenliği Şefliğine Teslim Edilecektir.**
3.4. Süresi/teslim tarihi : İşe başlama tarihinden itibaren **6(Altı) aydır**
3.5. İşe başlama tarihi : Sözleşmenin imzalandığı tarihten itibaren **5** gün içinde işe başlanacaktır.
4- Katılım ve yeterlik kriterleri:
4.1. Katılım ve yeterlik kriterlerine ilişkin istekliler tarafından e-teklif kapsamında sunulması gereken bilgi ve belgeler ile fiyat dışı unsurlara ilişkin bilgi ve belgelere aşağıda yer verilmiştir:
4.1.1. Teklif mektubu.
4.1.2. Teklif vermeye yetkili olunduğunu gösteren bilgi ve belgeler:
4.1.2.1. Tüzel kişilerde; isteklilerin yönetimindeki görevliler ile ilgisine göre, ortaklar ve ortaklık oranlarına (halka arz edilen hisseler hariç)/üyelerine/kurucularına ilişkin bilgi ve belgeler.
4.1.2.2. Vekâleten ihaleye katılma halinde vekile ilişkin bilgi ve belgeler.
4.1.3. Geçici teminat.
4.1.4 İsteklinin iş ortaklığı olması halinde iş ortaklığı beyannamesi.
4.1.5. İsteklinin alt yüklenicilere yaptırmayı düşündüğü işlerin listesi
4.2. Ekonomik ve mali yeterliğe ilişkin bilgi ve belgeler ile bunların taşıması gereken kriterler:
Ekonomik ve mali yeterliğe ilişkin bilgi, belge veya kriter belirtilmemiştir.
4.3. Mesleki ve teknik yeterliğe ilişkin bilgi ve belgeler ile bunların taşıması gereken kriterler:
Mesleki ve teknik yeterliğe ilişkin bilgi, belge veya kriter belirtilmemiştir.
5- Ekonomik açıdan en avantajlı teklif sadece fiyat esasına göre belirlenecektir.
6- İhaleye sadece yerli istekliler katılabilecektir.
7- İhaleye teklif verecek olanların, EKAP hesabına giriş yaparak ihale dokümanını indirmeleri zorunludur.
8-Teklifler, EKAP üzerinden teklif mektubu ile ihaleye katılım belgesi ve diğer ekler kullanılarak hazırlanacak ve e-imza ile imzalanarak ihale tarih ve saatine kadar EKAP üzerinden gönderilecektir.
9- İstekliler tekliflerini, her bir iş kaleminin miktarı ile bu iş kalemleri için teklif edilen birim fiyatların çarpımı sonucu bulunan toplam bedel üzerinden teklif birim fiyat şeklinde vereceklerdir. İhale sonucunda, üzerine ihale yapılan istekliyle birim fiyat sözleşme imzalanacaktır.
10- Bu ihalede, işin tamamı için teklif verilecektir.
11- İstekliler teklif ettikleri bedelin %3'ünden az olmamak üzere kendi belirleyecekleri tutarda geçici teminat vereceklerdir.
12- Bu ihalede elektronik eksiltme yapılmayacaktır.
13- Verilen tekliflerin geçerlilik süresi, ihale tarihinden itibaren **120 (YüzYirmi)** takvim günüdür.
14- Konsorsiyum olarak ihaleye teklif verilemez.
15- Diğer hususlar:
İhalede Uygulanacak Sınır Değer Katsayısı (R) : **Diğer Hizmetler/0,78**
Teklifi sınır değerin altında kalan isteklilerden Kanunun 38 inci maddesine göre açıklama istenecektir.

Resmi ilanlar www.ilan.gov.tr'de Basın: (2507055)

sefakara@ymail.com

Sefa KARA

NELER OLUYOR?

Messi ve Dünya Kupası

Mısır milli takımıyla oynanan maçtan sonra, Messi'nin maçlarda hakemler ve FIFA tarafından torpilli şekilde değerlendirildiği yönünde çeşitli tartışmalar ortaya çıktı. Özellikle Mısır maçından sonra Messi'ye karşı bende de bir karşıtlık oluştu. Messi'nin koyu bir Katolik ve gizli Yahudi olduğu iddiaları ile İsrail'e ciddi destek verdiği görüşleri de bu tavrımda etkili oldu. Bir kişiyi inancından dolayı eleştirmek doğru olmasa da, eğer bu inanç kariyerinde etkili oluyor ve politik duruşunu şekillendiriyorsa, o kişinin toplumdaki itibarı zamanla zedelenir. Zaman ne gösterecek bilemem ama Messi bana böyle bir figür gibi geliyor. Ayrıca hatırlatmak isterim ki, savunanlar için Messi'nin İspanya'da babasıyla birlikte vergi kaçırmaktan suçlu bulunduğunu ve 2016 yılında 21 aylık hapis cezası aldığını biliyor muydunuz? Ancak toplam 5.1 milyon euro vergi ödeyerek hapis yatmaktan kurtuldu. Dünya Kupası finalinde favorim sorulursa, cevabım Messi'nin olmadığı Fransa olacaktır.

15 Temmuz Darbe Girişimi

15 Temmuz hain darbe girişiminin yıldönümünde bir kez daha gördük ki, bu ülkede milletin iradesine rağmen bir şey başarmak mümkün değil. Darbeciler, iki yüzlü, samimiyetsiz ve sadece kendi çıkarları için her türlü zulmü yapmaya hazır insanlar. Rabbim bir daha böyle hainlere fırsat vermesin. Bu insanların vatan sevgisi yok, tek dertleri kendi cepleridir. Darbe girişimini ve sonrasındaki ikiyüzlülükleri yakından gözlemlemiş biri olarak söylüyorum ki, bu tür insanların vatan sevgisi olmadığı çok açık. Rabbim bizleri bu tür tehlikelerden korusun.

Aile Sağlığı Merkezleri

Türkiye'nin sağlık hizmetlerinde dünya genelinde önemli ayrıcalıkları var. Bunu abartmadan söyleyebilirim ki, Amerika'da yaşayan sıradan bir vatandaş bile Türkiye'deki sağlık hizmetlerinden aynı kalitede faydalanamaz. Bu deneyimi bizzat Texas'ta yaşadım ve gördüm. Burada bahsetmek istediğim şehir hastaneleri değil; pansumandan kanser taramasına kadar birçok küçük müdahaleyi yapabilen Aile Sağlığı Merkezleri (ASM). Türkiye genelinde yaklaşık 8,500 civarında ASM bulunuyor ve 30 bine yakın hekim bu merkezlerde görev yapıyor.
Bu küçük ama önemli kurumların en değerli kahramanları sağlık personelidir. Güler yüzlü, sabırlı ve çözüm odaklı tavırlarıyla ASM çalışanları büyük takdiri hak ediyor. Özellikle Ankara Akyurt 2 nolu ASM'de görev yapan Dr. Halil İbrahim Asar ve Dr. Elif Demir'i tüm çalışanlar adına teşekkürle anıyorum. Bu tür güzel ve örnek insanların en iyi reklamı, yaptıkları işlerle vatandaşların gönlünde yer edinmeleridir. Dileğim, bu nitelikteki insanların sayısının artmasıdır.

Ölememek Korkusu

TRT'nin "Ömür Dediğin" adlı programı, katılımcıların anlattıklarıyla hayat dersleri sunuyor. Ardahanlı yaşlı bir teyzenin "Ölmekten değil, ölememekten korkuyorum" sözü çok derin anlamlar barındırıyor. Ölememek, insanın dünyadaki en büyük imtihanlarından biridir. Yaradan, insanlara yaşadıkları musibetleri yaptıkları kötülükler sebebiyle verir. Ölemeyenler için vay haline. Ömrünü huzur içinde tamamlamak, insan için emaneten taşınan bedene yapılan bir zulümdür. Rabbim, bizleri ve sevdiklerimizi ölememekten korusun.

Millet Kütüphanesi

Cumhurbaşkanı Recep Tayyip Erdoğan'ı eleştirmek elbette mümkündür. İnsan hata yapabilir. Ancak, yaptıklarını görmeden sadece eleştirmek haksızlık olur. Geçen hafta Millet Kütüphanesi'ni ziyaret ettim ve burada Erdoğan'ın imzası olan birçok eser ve detaylarla karşılaştım. Adaletli olmak adına belirtmeliyim ki, kütüphanenin kubbesine "O kalemle yazmayı öğretendir, insana bilmediklerini öğretendir" ayetini yazdıran Erdoğan'dır. Bu ayet ve duruşu, kutsal kitabımıza verilen değeri ve geçtiğimiz haftalarda yaşadığımız ayet tartışmalarına son noktayı koyan bir duruştur. Bizim ilgilenmemiz gereken, komedyenlerin söyledikleri değil, liderlerin söyledikleri ve yaptıklarıdır. Külliyeyi çöplükten temizleyip dönüştüren de Erdoğan'dır. Gerekirse eleştirmekten çekinmedim, ama bunu ifade ederek "Erdoğancı"ysam, evet, Erdoğancıyım. Zaman artık sağır sultanlara dert anlatma zamanı değil, kervanı yürütme zamanıdır. Yol ancak yolda olanındır, yola çıkacak olanda değil.

Haberin merkezinde; DENİZ OLGUN

Medya dünyasının deneyimli ismi Deniz Olgun, habercilik alanındaki istikrarlı duruşunu İzmir'de Son Dakika platformunda sürdürerek dikkatleri üzerine çekiyor

Yıllara dayanan ana haber ve sabah haberleri tecrübesini dijital medyaya taşıyan Olgun, günümüz haberciliğinin dinamik yapısına güçlü bir şekilde uyum sağlıyor. İzmir'de Son Dakika haber bültenlerinin ekran yüzü olan Deniz Olgun, günün en sıcak gelişmelerini, anlık yaşanan olayları ve kamuoyunu ilgilendiren önemli başlıkları izleyicilere hızlı ve doğru bir şekilde aktarıyor. Habercilik refleksi, güçlü diksiyonu ve akıcı anlatımıyla izleyicinin güven duyduğu isimler arasında yer alıyor.

Dijital Medyada Etkili Yayıncılık

İzmir'de Son Dakika; YouTube, Instagram ve resmi internet sitesi üzerinden geniş kitlelere ulaşırken, Deniz Olgun'un profesyonel sunumu bu yayınların etkisini artırıyor. Anlık haber akışıyla öne çıkan platformda Olgun, gelişmeleri sadece aktarmakla kalmıyor, aynı zamanda izleyiciye anlaşılır ve net bir çerçeve sunuyor. Deniz Olgun ayrıca zaman zaman gerçekleştirdiği özel röportajlarla da haberciliğini farklı bir boyuta taşıyor. Alanında dikkat çeken isimlerle yaptığı söyleşiler, gündeme dair derinlikli içerikler sunarak izleyiciyle daha güçlü bir bağ kurulmasını sağlıyor.

Haberden Kopmayan Bir İsim

Meslek hayatı boyunca haberciliği merkezine alan Deniz Olgun, ekran tecrübesini sahadan aldığı bilgiyle birleştirerek fark yaratıyor. Ana haberden sabah bültenlerine uzanan geniş bir yelpazede edindiği birikimi, bugün İzmir'de Son Dakika ekranlarında başarıyla yansıtıyor. Hız, doğruluk ve güven ilkesiyle yayın yapan İzmir'de Son Dakika'nın güçlü sesi Deniz Olgun, habercilikteki kararlı çizgisiyle izleyiciyle buluşmaya ve gündemin nabzını tutmaya devam ediyor.

Türkülere değerli bir yorum

Türk halk müziğine duyduğu sevdayı yıllar sonra yeniden dinleyicilerle buluşturan Orhan Ergin, "Biz Türküleriz, Türküler Biz" albümüyle müzik yolculuğunda yeni bir sayfa açtı

Albümün öne çıkan eserlerinden "Kırmızı Gül Demet Demet", güçlü yorumu, geleneksel ezgilere bağlı kalınarak hazırlanan modern altyapısı ve samimi yorumuyla kısa sürede halk müziği dinleyicilerinin beğenisini kazandı. Müziğe olan ilgisi henüz çocukluk yıllarında başlayan Orhan Ergin, ilkokuldan itibaren okul etkinliklerinde sahne alarak müzikal yeteneğini sergilemeye başladı. Ortaokul ve lise yıllarında da sahne çalışmalarını sürdüren sanatçının müzik tutkusu, ailesinden aldığı destekle daha da güçlendi. İsmini ise babasının büyük hayranlık duyduğu usta sanatçı Orhan Gencebay'dan aldı. Lise eğitiminin ardından Kayseri Konservatuvarı'nı kazanan Ergin, dönemin maddi imkânsızlıkları nedeniyle eğitimini yarıda bırakmak zorunda kalsa da müzikten hiçbir zaman kopmadı. Uzun yıllar boyunca birçok mahallî sanatçıyla aynı sahneyi paylaşarak önemli deneyimler kazanan sanatçı, hayat şartları nedeniyle verdiği aranın ardından eşinin, dostlarının ve içinde hiç eksilmeyen türkü özleminin verdiği güçle yeniden stüdyoya girerek müziğe dönüş yaptı.

Türk piyanistin başarısı

İtalya'da verdiği başarılı bir konserle dikkat çeken uluslararası piyanist Nazlı Hacıalioğlu, yakında Napoli Barok Festivali'nde sahne alacak

Sanatçı, kısa süre önce İtalya'da bir orkestra ile verdiği konserde Festival Barocco di Napoli Direktörü'nün de aralarında bulunduğu önemli isimlerin karşısında performans sergiledi. Özellikle Johann Sebastian Bach yorumu büyük beğeni topladı. Konser sonrası direktör, Hacıalioğlu'nun yorumundaki derinlik, teknik ustalık ve duygusal zenginlikten çok etkilendiğini belirterek onu prestijli Festival Barocco di Napoli'ye davet etti. Bu davet üzerine Hacıalioğlu, 19 Şubat Çarşamba günü saat 19:30'da Napoli'nin tarihi Palazzo Serra di Cassano salonunda festival kapsamında sahne alacak. "Musica senza tempo, tra eleganza e passione" temalı gecede sanatçı, barok dönemin önemli eserlerini ve kendi yorumlarını Napoli seyircisiyle buluşturacak.

cemetu@hotmail.com
Cengizhan KAYA

ZAMANI AŞAN SATIRLAR

Yazı değil bir yaşam biçimi

Hümeyra Uyanık, yazıyı bir meslekten çok bir varoluş biçimi olarak tanımlayan, edebiyatı yaşamın tam merkezine yerleştiren çağdaş kalemlerden biri olarak dikkat çekiyor

Onun anlatımında yazmak; öğrenilen bir beceriden ziyade, doğuştan gelen ve kesintiye uğradığında eksiklik hissi yaratan bir ihtiyaç olarak tarif ediliyor. Okumayı ve yazmayı öğrendiği ilk yıllardan itibaren üretmeye başladığını ifade eden Uyanık, edebiyat yolculuğunu sürekli gelişen bir iç sesin dışa vurumu olarak görüyor. Onun kaleminde bireysel deneyim ile toplumsal gözlem iç içe ilerliyor; özellikle kadınlık deneyimi, özgürlük, değer yargıları ve bireyin kendi kimliğini inşa etme süreci metinlerinin ana damarını oluşturuyor.

"Keçi Kadın" ile başlayan anlatı

Yazarın ilk deneme kitabı olan Keçi Kadın, onun edebi duruşunu daha görünür kılan önemli bir başlangıç eseri olarak öne çıkıyor. Kitap, yalnızca bireysel bir anlatı değil; aynı zamanda toplumun dayattığı kalıplarla bireyin kendi gerçekliği arasındaki gerilimi sorgulayan bir metin olarak değerlendiriliyor. Uyanık, kitabının yazarı hakkında bölümünde yaşamına dair güçlü bir iç hesaplaşmaya da yer veriyor. Kendi ifadesiyle; kalıcı statüler ve unvanlar yerine insanın özünü merkeze alan bir yaşam anlayışını benimsiyor. Eserini ise "hiç olmak" üzerinden tanımlayarak, kimliklerden arınmış saf bir varoluş arayışına dikkat çekiyor.

Kayıptan yaratılan bir dil

Yazarın anlatısında dikkat çeken en önemli unsurlardan biri, yaşanmışlıkları bir kırılma noktası olarak değil, yaratıcı gücün kaynağı olarak görmesi. Kayıpları ve yaraları, üretimin hammaddesine dönüştürdüğünü ifade eden Uyanık, edebiyatı bir tür iyileşme ve yeniden inşa alanı olarak konumlandırıyor. Ailesine ithaf ettiği satırlarda ise duygusal bir bağlılık ve hatıra bilinci öne çıkıyor. Kardeşleri Hanife ve Emre ile babasına adadığı sözler, onun yazı dünyasında bireysel hafızanın ne kadar belirleyici olduğunu da ortaya koyuyor.

Edebiyata bakışı

Hümeyra Uyanık'ın yazı anlayışı, geleneksel başarı tanımlarından ziyade içsel bir bütünlüğe dayanıyor. Ona göre yazı, yalnızca anlatmak için değil; insanın kendini yeniden kurması için de bir alan. Bu nedenle metinleri, okuyucuyu pasif bir izleyici olmaktan çıkarıp ortak bir düşünme ve hissetme alanına davet ediyor. Bugün Uyanık, özgün dili, çok yönlü yaklaşımı ve bireysel anlatıyı toplumsal sorgulamayla birleştiren tarzıyla, çağdaş Türk edebiyatında kendine özgü bir yer edinme potansiyeli taşıyan isimler arasında gösteriliyor.

Başarılı bir yazar GÜLER ŞENER

Edebiyat dünyasına güçlü bir giriş yapan Güler Şener, ilk romanı *Unutulanlar* ile okuyucularını geçmişin izleriyle örülü duygusal bir yolculuğa davet ediyor

1979 yılında İstanbul'da doğan Şener, Anadolu Üniversitesi İktisat Fakültesi ile İş Sağlığı ve Güvenliği bölümlerinden mezun olduktan sonra uzun yıllar iş hayatında aktif rol aldı. İnsan Kaynakları alanında edindiği deneyimler, onun insan hikâyelerine olan ilgisini derinleştirirken, yazarlık yolculuğunun da temelini oluşturdu. Meslek hayatının son on yılında İnsan Kaynakları Müdürü olarak görev yapan Şener, bu süreçte farklı yaşam öykülerine tanıklık etti. Bu birikim, kalemine samimi ve gerçekçi bir anlatım olarak yansıdı. Yazmayı hayatının merkezine alan yazar, ilk romanında bireysel bir hikâyeden yola çıkarak toplumsal bir anlatı kurmayı başardı.

Güçlü bir eseri var

Unutulanlar, 1960'lı yıllarda Karadeniz'in bir köyünde başlayıp İstanbul'a uzanan bir yaşam öyküsünü konu alıyor. Romanın merkezinde yer alan Adnan karakteri, küçük yaşta ailesinden ayrılarak dedesi ve babaannesiyle büyümek zorunda kalır. Aidiyet duygusu, özlem ve yalnızlıkla şekillenen bu hayat, okuyucuya derin bir içsel yolculuk sunar. Göçün aile yapısı üzerindeki etkileri, kuşaklar arası ilişkiler ve sevgi eksikliği gibi temalar, eserin güçlü yönleri arasında yer alır. Sade, akıcı ve duygusal anlatımıyla dikkat çeken Şener, okurlarını yalnızca bir karakterin değil, bir dönemin ruhuyla buluşturuyor. Yazar, geçmişin insan hayatındaki etkilerini sorgularken, aslında hiçbir duygunun tamamen kaybolmadığını vurguluyor. Güler Şener; kendine özgü anlatım tarzı, güçlü gözlem yeteneği, çok yönlü birikimi ve etkileyici iletişimiyle edebiyat dünyasında dikkat çeken isimler arasında yerini alıyor. Pozitif enerjisi, üretkenliği ve vizyonuyla öne çıkan yazar, ilk eseriyle yakaladığı başarıyı yeni projeleriyle sürdürmeye hazırlanıyor. Şener'in kaleminden çıkan her satır, okuyucunun kalbine dokunmaya aday görünüyor.

Astrolojide bir marka

Astroloji alanındaki başarılı çalışmaları, uluslararası vizyonu ve yıllar içinde ortaya koyduğu istikrarlı kariyeriyle dikkat çeken Michaela Astro, başarılarına bir yenisini daha ekledi. Michaela Astro, 29 Haziran 2026 tarihinde BKS Sahne'de gerçekleştirilen 25. Altın Başarı Ödülleri'nde "Avrupa'nın En İyi Astroloğu" ödülüne layık görülerek, mesleki başarısını uluslararası düzeyde bir kez daha taçlandırdı

Avrupa çapında gerçekleştirdiği çalışmalar, isabetli analizleri ve astrolojiyi çağın dinamikleriyle buluşturan yaklaşımı sayesinde geniş bir kitle tarafından takip edilen Michaela Astro, yalnızca danışanlarına yol gösteren bir astrolog değil, aynı zamanda alanında güven veren güçlü bir isim olarak öne çıkıyor. Mesleğine kattığı yenilikçi bakış açısı ve profesyonel duruşuyla uluslararası platformlarda dikkat çeken başarılı astrolog, elde ettiği başarılarla adından söz ettirmeye devam ediyor. 25. Altın Başarı Ödülleri kapsamında verilen "Avrupa'nın En İyi Astroloğu" unvanı, Michaela Astro'nun yıllara yayılan emeklerinin, disiplinli çalışmalarının ve mesleğine duyduğu bağlılığın önemli bir göstergesi olarak değerlendiriliyor. Bu prestijli ödül, yalnızca bugüne kadar ortaya koyduğu başarıları değil, gelecekte gerçekleştireceği projeler için de güçlü bir motivasyon niteliği taşıyor. Astrolojiyi yalnızca günlük yorumlarla sınırlamayan, bireysel farkındalık, yaşam yolculuğu ve kişisel gelişim ekseninde ele alan Michaela Astro, bilgi birikimi ve güçlü yorumlarıyla Avrupa'nın en saygın astrologları arasında gösterilmeye devam ediyor. Uluslararası alanda kazandığı saygınlık, onu astroloji dünyasının dikkatle takip edilen isimlerinden biri haline getiriyor.

25. Altın Başarı Ödülleri'nde kazandığı "Avrupa'nın En İyi Astroloğu" ödülü, Michaela Astro'nun uluslararası başarı yolculuğunun en önemli kilometre taşlarından biri olarak öne çıkarken, astroloji alanındaki etkisini ve prestijini daha da güçlendiren anlamlı bir başarı olarak değerlendiriliyor. Elde ettiği bu önemli unvan, Michaela Astro'nun Avrupa'da astrolojinin en güçlü temsilcileri arasında yer aldığını bir kez daha ortaya koyuyor.

İBB PERSONELİ VERYANSIN ETTİ

İstanbul Büyükşehir Belediyesi (İBB) personeli, özlük ve mali haklarının iyileştirilmesi talebiyle bir kez daha Saraçhane'de bir araya geldi. Başkanlık binası önünde toplanan onlarca belediye çalışanı, ellerinde pankartlar ve sloganlarla seslerini duyurmaya çalıştı

HABER SERHAT ÖZTÜRK

Grup adına açıklama yapan Tüm Yerel-Sen Genel Başkanı Sezgin Sevinç, İstanbul'un ağır yükünü omuzlayan emekçilerin "sadece sözde değil, gerçek adalet" istediklerini vurguladı. Sevinç, "32 yıl aradan sonra yetkili sendika olmanın gururuyla buradayız. Bu gururu bize yaşatan tüm emekçi kardeşlerimize teşekkür ediyoruz. Bugün burada yalnızca sosyal denge sözleşmesi için değil, çocuklarımızın geleceği için toplanmış bulunuyoruz" dedi.

Mazaret istemeyiz

Sendika başkanı, taleplerinin son derece makul ve gerçekçi olduğunu ancak her seferinde "zimmet" ve soruşturma gerekçeleriyle karşılaştıklarını belirtti. İlçe belediyelerinde ve diğer illerde ödenen kat kat yüksek ikramiyelere "zimmet" çıkmazken, Türkiye'nin en büyük belediyesinde bu hakkın sürekli ertelenmesini kabul etmediklerini söyledi.

Adalet istiyoruz

Sevinç, İBB emekçilerinin afet bölgelerinde gösterdiği fedakârlığa da dikkat çekti: "Depremde, selde, yangında ilk giden biziz. Enkaz altında, alevlerin içinde, çamurda uykusuz geceler geçiren biziz. Yardım için gittiğimiz illerdeki arkadaşlarımızdan daha düşük toplu iş sözleşmesiyle yetinmemiz beklenemez. İstanbul'un yükünü taşıyan emekçiler ayrıcalık değil, adalet istiyor."

Alınteri siyasete feda edilmemeli

Konuşmasında özellikle Ramazan ve Kurban Bayramı ikramiyelerine dikkat çeken Sevinç, "Ramazan'da evine iki kolı götürebilen emekçinin, Kurban Bayramı'nda dini vecibesini yerine getirmek isteyen işçinin hakkına göz dikilmesine izin vermeyeceğiz. Hiç kimse bizim alın terimizi ve çocuklarımızın rızkını siyasi tartışmaların bedeli haline getiremez" ifadelerini kullandı. Protestoda "Düşük toplu iş sözleşmesini kabul etmiyoruz", "Haklarımızı alacağız" sloganları atıldı. İBB çalışanları, mali ve sosyal haklarının bir an önce yeniden düzenlenmesini talep ederek basın açıklamasını sonlandırdı. Bu eylem, İstanbul gibi dev bir metropolde kamu hizmetinin omurgasını oluşturan emekçilerin uzun süredir devam eden hak arayışının son halkası olarak dikkat çekiyor.

Esenler kırmızı beyaz

Esenler Kaymakamı Süleyman Özçakıcı ile Esenler Belediye Başkanı M. Tevfik Göksu 15 Temmuz Demokrasi ve Milli Birlik Günü'nün 10'uncu yıl dönümü kapsamında Davutpaşa ve Atışalanı'nda esnafı ziyaret ederek Türk bayrağı dağıttı

ESENLER Belediyesi'nin 'Esenler Vatanına Sahip Çıkıyor' mottosuyla düzenlediği etkinlikler kapsamında gerçekleştirilen programda Esenler Kaymakamı Süleyman Özçakıcı ile Esenler Belediye Başkanı M. Tevfik Göksu, mehter takımı eşliğinde esnafla bir araya geldi. Ziyaretlerde iş yerlerine asılmak üzere Türk bayrakları takdim edilirken, cadde ve sokaklar da Türk bayraklarıyla donatıldı. Mehter marşları eşliğinde gerçekleştirilen programa vatandaşlar da ilgi gösterdi.

15 Temmuz bir haykırış

Etkinlikte konuşan Esenler Kaymakamı Süleyman Özçakıcı, "Aziz milletimiz, bu coğrafyada tarih boyunca varlığını, birliğini, bağımsızlığını ve istiklalini muhafaza etmek için birçok destan yazmıştır. Bunların en sonuncusu 15 Temmuz'dur. 15 Temmuz, bütün dünyaya 'Biz bu coğrafyada bağımsızlığımızdan, varlığımızdan, birliğimizden ve ezanımızdan asla vazgeçmeyeceğiz' haykırışı olmuştur. Bu defa da hain örgütün işgal ettiği caddede, 'Zafer bizim, demokrasi bizim' sloganıyla yürüyeceğiz" dedi.

En fazla şehit veren ilçeyiz

Esenler Belediye Başkanı M. Tevfik Göksu ise 15 Temmuz'un 10'uncu yıl dönümünü idrak ettiklerini belirterek, "Şehitlerimizi rahmetle anmak; aynı zamanda bir milletin kahramanlığının ve direnişinin ne anlama geldiğini bütün dünyaya gösterdiğimiz önemli bir direniş gecesidir 15 Temmuz" dedi. Göksu, 15 Temmuz'da en fazla şehit veren ilçelerden biri olduklarını belirterek, "Şehitlerimizi ve emanetlerini unutturmamak için 15 Temmuz akşamı 15 Temmuz Millet Bahçesi'nde buluşacağız. Akşam namazının ardından 253 şehidimizi temsilen 253 metrekarelik Türk bayrağı ve 2026 el bayrağıyla yaklaşık 2 kilometrelik yürüyüş gerçekleştireceğiz. Yediden yetmişe tüm Esenlerli kardeşlerimizi bu yürüyüşe davet ediyorum" diye konuştu.
HABER MERKEZİ

Varank unutulmadı

TBMM Sanayi Komisyonu Başkanı ve AK Parti Bursa Milletvekili Mustafa Varank'ın ağabeyi 15 Temmuz Şehidi Prof. Dr. İlhan Varank ve tüm şehitler için Şehzadebaşı Camii'nde anma programı düzenlendi

15 Temmuz hain darbe girişiminde Saraçhane'deki İBB binasının önünde şehit düşen Yıldız Üniversitesi Öğretim Üyesi Prof. Dr. İlhan Varank başta olmak üzere tüm 15 Temmuz şehitleri için Şehzadebaşı Camii'nde kılınan ikindi namazının ardından Kuran-ı Kerim tilaveti ve mevlid programı düzenlendi. Programa, İstanbul Valisi Davut Gül, TBMM Milli Savunma Komisyonu Başkanı Hulusi Akar, TBMM İçişleri Komisyonu Başkanı Süleyman Soylu, TBMM İdare Amiri Hasan Turan, TBMM Sanayi Komisyonu Başkanı ve AK Parti Bursa Milletvekili Mustafa Varank, AK Parti Genel Başkan Yardımcısı Ömer İleri, Cumhurbaşkanlığı Yatırım ve Finans Ofisi Başkanı Ahmet Burak Dağlıoğlu, AK Parti İstanbul İl Başkanı Abdullah Özdemir, Fatih Belediye Başkanı Mehmet Ergün Turan, Esenler Belediye Başkanı Mehmet Tevfik Göksu, BTK Başkanı Ömer Abdullah Karagözoğlu ve Boğaziçi Üniversitesi Rektörü Prof. Dr. Mehmet Naci İnci'nin aralarında olduğu siyaset, iş, sanat ve spor dünyasında çok sayıda isim katıldı. **DHA**

Beylikdüzü eğitimden geçti

Beylikdüzü Belediyesi, afetlere karşı hazırlıklı bir toplum oluşturma hedefi doğrultusunda yürüttüğü eğitim çalışmalarına devam ediyor. Beylikdüzü Afet Eğitim Merkezi'nde düzenlenen programda katılımcılar, arama kurtarma süreçlerinden enkaz uygulamalarına kadar birçok konuda deneyim kazanma fırsatı buldu

HABER BARIŞ KIŞ

DİRENÇLİ bir kent oluşturma hedefiyle çalışmalarını sürdüren Beylikdüzü Belediyesi, Beylikdüzü Afet Eğitim Merkezi'nde düzenlediği program kapsamında afet gönüllüleri ve talepte bulunan vatandaşları bir araya getirdi. Nefes Arama Kurtarma Ekibi eğitmenleri tarafından gerçekleştirilen programda katılımcılar, afetlere hazırlık ve müdahale süreçlerine ilişkin kapsamlı bilgiler edindi. Öte yandan verilen Afet Farkındalık Eğitimi'nde olası afet durumlarında alınması gereken önlemler ele alınırken, Temel Arama Kurtarma Eğitimi'nde ise güvenli müdahale yöntemleri ve ekip çalışmasının önemi anlatıldı. Eğitim süresince katılımcılar, olası risklere karşı doğru hareket etme yöntemleri konusunda da bilgilendirildi.

Teorik bilgiler sahada uygulandı

Eğitimin uygulama bölümünde oluşturulan enkaz alanında bir araya gelen katılımcılar, arama kurtarma çalışmalarında kullanılan temel teknikleri deneyimleme fırsatı buldu. Gerçek koşullara yakın senaryolar eşliğinde gerçekleştirilen uygulamalar sayesinde gönüllüler, ekip koordinasyonu, güvenli çalışma yöntemleri ve enkazda hareket kabiliyeti konusunda pratik kazanırken, afet anlarında üstlenebilecekleri roller hakkında da farkındalık elde etti.

İstanbullu sahile akın etti

İstanbul'da sıcak havayı fırsat bilenler Bebek, Silivri ve Şile Sahillerine akın etti. Bazı kişiler denize girmeyi tercih ederken, bazıları ise balık tutmayı tercih etti

İSTANBULLULAR, güneşli havayla birlikte sahillere akın etti. En çok tercih edilen noktalardan biri olan Bebek ve Silivri Sahili'nde yoğunluk oluştu. Sabah saatlerinden itibaren sahile gelenler gölgelik alanlarda piknik yaptı. Bazı vatandaşlar denize girerek serinlemeyi tercih ederken, bazıları ise sahil boyunca yürüyüş yapıp banklarda oturarak vakit geçirdi. Çocuklar oyun parklarında ve yeşil alanlarda oyun oynarken, aileler de piknik yaparak hafta sonunun tadını çıkardı. Balık tutanların da olduğu sahilde zaman zaman yoğunluk yaşanırken bazı plajların girişlerinde uzun araç kuyrukları oluştu.

Yüzmeyi bilmeyen yüzmesin

Denize giren Hasan Aksu, "İstanbul Boğazı her zaman soğuk olur ama biz alışığız. Yüzmeyi bilmeyenler burada kesinlikle yüzmesin. Burası öğrenilecek bir yer değil. Girdiğiniz yer bir anda derinleşiyor. Bir tanesi de elimde yarası kaldı" dedi. Yasin Ceren, "Kar yağarken de, fırtınada da buradayız. Bazen Hisar'dan atlayıp Aşiyan'dan çıkıyoruz, bazen de Bebek'e kadar yüzüyoruz. Burada yüzmeyi bilmeyenlerin denize girmemesi gerekiyor. Akıntı çok güçlü. Bugüne kadar birçok kişiyi sudan çıkardım" diye konuştu.

Hafta sonunu değerlendireceğiz

Arkadaşıyla birlikte balık tutmaya gelen Ayhan Koçdağ ise, "Hafta sonunu değerlendirmek için buraya geldik. İlk kez geliyoruz. Evde sıkılıyorduk, balık tutalım dedik. Şimdilik çok şanslı değiliz ama çevredeki deneyimli balıkçılar güzel balık tutuyor" ifadelerini kullandı. Balıkçı Göksel Güven de, "Boğazın incisi istavritlerimizi inci gibi dizmeye devam ediyoruz. Herkese de tavsiye ediyoruz. B vitamini, sağlıklı, güzel. Herkes yesin, balıktan uzak kalmasın diye temenni ediyoruz" dedi.
DHA

TAY
SÜRÜCÜ KURSLARI
EHLİYET-SRC-PSİKOTEKNİK
TÜM EHLİYET SINIFLARININ TEK ADRESİ
25 Yıllık Sürdürülebilir Başarı
HİZMETLERİMİZ:
TÜM EHLİYET SINIFLARINDA EĞİTİM İMKANI
KADINLARA ÖZEL KADIN SÜRÜCÜ EĞİTMEN EKİBİ
TRAFİK PSİKOLOJİSİ DESTEĞİ İLE EĞİTİM
ÖZEL DİREKSİYON EĞİTİM BİRİMİ
TİCARİ ARAÇ SÜRÜCÜLERİ İÇİN SRC EĞİTİMİ
ESENYURT, BEYLİKDÜZÜ VE BAHÇEKENT BÖLGELERİNDE HİZMETİNİZDEYİZ
Detaylı bilgi almak için bizimle iletişime geçebilirsiniz!
0212 596 79 84
taysurucukurslari.com

HAZ KEBAP
Damaklarda iz bırakan lezzet
HAZ KEBAP GERÇEK URFA LAHMACUNU
Lezzetin, geleneğin ve sıcak bir ortamın buluştuğu Haz Kebap'ta sizi ağırlamaktan mutluluk duyarız!
0212 873 06 70
Büyükşehir, Beylikdüzü Cd. C Blok No: 5 Daire: 2/A-F, Beylikdüzü - İstanbul
www.hazkebap.com

DOLMABAHÇE OKULLARI
BEYKENT KAMPÜSÜ
Gelecek Eğitimde!
Global Fırsatların Kapısındayız!
444 4 555
dolmabahce.k12.tr
dolmabahceokullari

www.haberdar.com.tr
Özgür haberciliğe açılan pencere
HABERDAR BİR TIK ÖTENİZDE

Türkiye Yardım Sevenler Derneği Bağcılar Şubesi
Atatürk burslu öğrencilerimize destekle,
Geleceklerini Değiştirebilirsiniz
www.tysd.org.tr

DAMGA
Sosyal Medya Hesapları
TAKİP ET
ABONE OL
@gazetedamga
@gazetedamga
@damgacom
@gazetedamga
Damga'yı Takip Et Abone Ol

Türkiye'nin yeni e-ticaret markası
JetzzShop
www.jetzzshop.com
EV & MOBİLYA
KÜÇÜK EV ALETLERİ
Beyaz Eşya
Elektirikli Scooter
Motor Yağı ve Katkıları
Kişisel Bakım Aletleri
JetzzShop
www.jetzzshop.com

ECO GARNIA
MİNİK BİR TOHUM, BÜYÜK BİR YOLCULUK.
Eco Garnia ile çocuklar tohumdan fidana uzanan süreci kendi elleriyle deneyimler. Sorumluluk alır, beklemeyi ve bakım vermeyi deneyimler, doğayla bağ kurar.
Minik Bahçıvanın Fesleğen Kiti
Eco Garnia
Tek Tohum, Tek Bildirim. Tek Yaşam
Kendi Bitkini Yetiştir
Bitki Yetiştirme Kiti
SORUMLULUK
Gelişimi izler.
SABIR
Beklemeyi ve bakım vermeyi deneyimler.
DOĞA BİLİNCİ
Doğaya saygı duyar.
TOHUMDAN FİDANA, BİRLİKTE BÜYÜTELİM.
EK
Tohumunu toprakla buluştur.
SULA
Düzenli sulama ile ona iyi bak.
İZLE
Gelişimini adım adım takip et.
ÖĞREN
Sabırla büyüt, doğayı keşfet.
Dijital bakım rehberi için QR kodu okutun
info@ecogarnia.com
05549694280
ecogarnia.com

ALPARSLAN KONAKLARI
*221 bağımsız bölüm *Çift katlı otopark *Araç şarj istasyonları *Kapalı havuz
*Türk hamamı *Sauna *Buhar banyosu *Fitness *Sosyal tesisleri
*Devlet kreşi ücretsiz *Sağlık kabini *Jeneratör *7/24 güvenlik
*Muhteşem kapanmaz deniz manzarası
CEMREM İNŞAAT güvencesindeki bu eşsiz projede yerinizi ayırmak için sakın geç kalmayınız...
cemrem İNŞAAT
CEMREM MAĞAZA İNŞ. SAN. TİC. LTD. ŞTİ.
Telefon:
0212 723 55 55
Adres:
Fatih Mah. Cengiz Topel Cad.
No:6A1 Büyükçekmece / İstanbul

BÜYÜME TAHMİNİ GERİLEDİ / IMF 2026 RAPORU

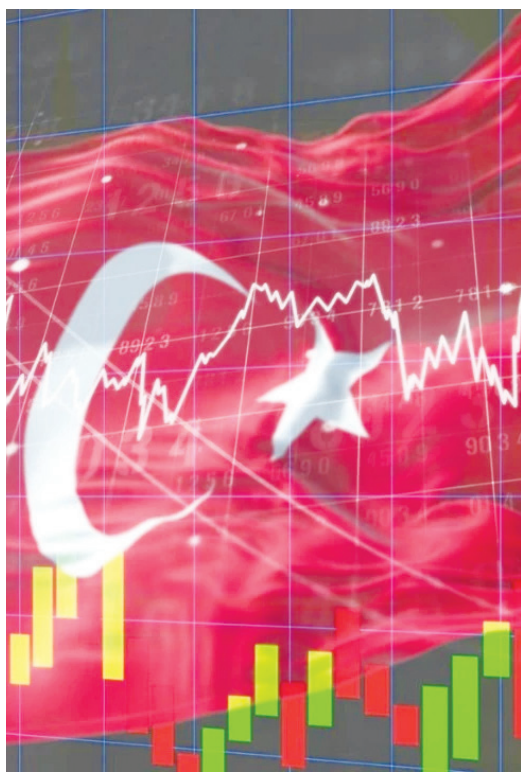

IMF, küresel ekonomi büyüme tahminini düşürdü. Jeopolitik gerilimler, ticaret belirsizlikleri ve enerji fiyatlarındaki oynaklık etkili. IMF, 2026 için yüzde 3 büyüme öngörüyor

ULUSLARARASI Para Fonu (IMF), küresel ekonomiye ilişkin 2026 yılı büyüme tahminini aşağı yönlü revize etti. Kurumun yayımladığı son değerlendirme raporuna göre dünya ekonomisinin bu yıl yüzde 3 büyümesi bekleniyor. Nisan ayında açıklanan tahmin yüzde 3,1 seviyesindeydi.
IMF, revizyonun temel nedenleri arasında Orta Doğu'da devam eden jeopolitik gerilimler, küresel ticarette yaşanan belirsizlikler ve enerji fiyatlarındaki oynaklığı gösterdi.
Raporda, özellikle Hürmüz Boğazı çevresinde yaşanan gelişmelerin petrol fiyatlarını yukarı yönlü baskıladığı, bunun da enflasyon üzerinde yeni riskler oluşturduğu belirtildi. IMF, enerji fiyatlarındaki artışın başta enerji ithalatçısı ülkeler olmak üzere birçok ekonomide büyümeyi yavaşlatabileceği uyarısında bulundu. Buna karşın küresel ekonominin 2027 yılında yeniden ivme kazanarak yüzde 3,4 büyümesinin beklendiği ifade edildi.
Raporda ülkelere ilişkin dikkat çeken değerlendirmeler de yer aldı. ABD ekonomisinin büyüme beklentisi büyük ölçüde korunurken, Euro Bölgesi ve Japonya için sınırlı aşağı yönlü revizyon yapıldı. Çin ve Güney Kore'nin teknoloji ve ihracat performansı sayesinde beklentilerin üzerinde bir görünüm sergilediği belirtilirken, Hindistan'ın büyüme tahmini ise hafif aşağı çekildi. Orta Doğu ve Orta Asya'nın ise savaşın ekonomik etkileri nedeniyle bu yıl en sert yavaşlamayı yaşayabilecek bölgeler arasında bulunduğu kaydedildi.

Küresel enflasyon

IMF ayrıca küresel enflasyonun 2026 yılında ortalama yüzde 4,7 seviyesine yükselebileceğini öngörüyor. Kurum, merkez bankalarının para politikalarında temkinli davranmayı sürdürmesi gerektiğini vurgularken, hükümetlere de kamu maliyesini güçlendirecek yapısal reformlara öncelik vermeleri çağrısında bulundu. Raporda, yapay zekâ yatırımlarındaki olası piyasa düzeltmeleri, ticaret savaşlarının derinleşmesi ve jeopolitik çatışmaların yayılması halinde küresel büyümenin tahminlerin de altına inebileceği uyarısı yapıldı.
Ekonomistler, IMF'nin son tahminlerinin dünya ekonomisinin kırılganlığını koruduğunu gösterdiğini belirtiyor. Özellikle enerji piyasalarında yaşanabilecek yeni dalgalanmaların hem enflasyonu hem de faiz politikalarını doğrudan etkileyebileceği ifade edilirken, yatırımcıların önümüzdeki aylarda merkez bankalarının açıklamalarını ve jeopolitik gelişmeleri yakından takip etmesi bekleniyor.

İSRAİL SEÇİME GİDİYOR

İsrail›de Başbakan Netanyahu liderliğindeki koalisyon, 27 Ekim 2026'da erken genel seçim kararı aldı. Ülke, Hamas saldırıları sonrası yaşanan krizlerin gölgesinde sandık başına gidiyor

İSRAİL'DE siyasi gündemi hareketlendiren önemli bir gelişme yaşandı. Başbakan Binyamin Netanyahu'nun liderliğindeki koalisyon, ülkenin 27 Ekim 2026'da erken genel seçime gideceğini açıkladı. Böylece İsrail, Hamas'ın 7 Ekim 2023 saldırıları sonrasında başlayan Gazze savaşı, Lübnan sınırındaki çatışmalar ve İran ile yaşanan askeri gerilimlerin gölgesinde ilk kez sandık başına gitmeye hazırlanıyor.
Koalisyon yetkilileri, seçim kararının parlamentoda gerekli sürecin tamamlanmasının ardından kesinleştiğini duyurdu. Seçim kampanyalarının önümüzdeki haftalarda başlaması beklenirken, güvenlik politikaları, ekonomik toparlanma ve savaş sonrası yeniden yapılanma sürecinin seçim yarışının en önemli başlıkları olacağı değerlendiriliyor.

Siyasi istikrarsızlık

İsrail'de son üç yılda yaşanan siyasi istikrarsızlık nedeniyle ülke peş peşe seçimlere gitmişti. Ancak bu kez süreç, ülkenin tarihindeki en zorlu güvenlik krizlerinden birinin ardından gerçekleşecek. Gazze'de devam eden operasyonlar, kuzey sınırındaki güvenlik endişeleri ve İran ile yaşanan gerilim, seçmen davranışını doğrudan etkileyebilecek faktörler arasında gösteriliyor.

Gazze politikası

Siyasi analistler, Netanyahu'nun seçim kampanyasında ulusal güvenlik söylemini ön plana çıkaracağını öngörüyor. Muhalefet ise hükümeti savaşın yönetimi, ekonomik maliyetler ve uluslararası arenada İsrail'in artan diplomatik yalnızlığı nedeniyle eleştiriyor. Özellikle son aylarda artan savunma harcamalarının bütçeye etkisi ve hayat pahalılığı, seçmenlerin en fazla önem verdiği konular arasında yer alıyor.
Kamuoyu yoklamalarının seçim tarihi yaklaştıkça büyük önem kazanması bekleniyor. İsrail'in çok parçalı siyasi yapısı nedeniyle hiçbir partinin tek başına iktidara gelmesi zor görülüyor. Bu nedenle seçim sonrasında yeniden uzun sürecek koalisyon görüşmeleri yaşanabileceği değerlendiriliyor.
Uzmanlara göre 27 Ekim'de yapılacak seçimler yalnızca İsrail'in iç siyasetini değil, Orta Doğu'daki dengeleri de etkileyebilir. Yeni kurulacak hükümetin Gazze politikası, İran ile ilişkiler ve ABD başta olmak üzere Batılı müttefiklerle yürütülecek diplomasi açısından belirleyici bir dönemin başlaması bekleniyor.

Vietnam'da Tekne Faciası

Vietnam'ın güney kıyılarında meydana gelen tur teknesi faciasında hayatını kaybedenlerin sayısı 15'e yükseldi

Vietnam'ın güney kıyılarında meydana gelen tekne faciasında hayatını kaybedenlerin sayısı 15'e yükseldi. Yetkililer, kazanın ardından teknenin kaptanını gözaltına alırken, olayla ilgili geniş çaplı soruşturma başlatıldığını duyurdu. Teknede bulunan turistlerin büyük bölümünün Hindistan vatandaşı olduğu açıklandı.
İlk belirlemelere göre tur teknesi, olumsuz hava koşulları nedeniyle kontrolden çıkarak alabora oldu. Olay yerine çok sayıda sahil güvenlik ekibi, dalgıç ve kurtarma personeli sevk edildi. Saatler süren arama kurtarma çalışmalarında çok sayıda yolcu denizden sağ çıkarılırken, bazı kişilerin cansız bedenlerine ulaşıldı. Kayıp olduğu bildirilen yolcuları arama çalışmaları ise bölgede devam ediyor.

Nedenleri araştırılıyor

Vietnam polisi, kazanın nedenlerini belirlemek amacıyla teknenin kaptanını gözaltına aldı. İlk incelemelerde teknenin hava durumu uyarılarına rağmen seyrine devam edip etmediği, kapasitesinin üzerinde yolcu taşıyıp taşımadığı ve güvenlik kurallarına uyulup uyulmadığı araştırılıyor. Yetkililer, teknik incelemelerin tamamlanmasının ardından olayın kesin nedeninin kamuoyuyla paylaşılacağını bildirdi.
Hayatını kaybedenlerin büyük bölümünün Hindistan'dan Vietnam'a tatil amacıyla gelen turistler olduğu belirtildi. Hindistan Dışişleri Bakanlığı, Vietnam makamlarıyla yakın temas halinde olduklarını açıklarken, hayatını kaybedenlerin ailelerine konsolosluk desteği sağlanacağı ifade edildi. Yaralı yolcuların çevredeki hastanelerde tedavi altına alındığı, bazılarının durumunun ciddiyetini koruduğu bildirildi.
Deniz turizmiyle öne çıkan Vietnam'da geçmiş yıllarda da benzer tekne kazaları yaşanmıştı. Uzmanlar, özellikle muson döneminde ani hava değişimlerinin küçük ve orta ölçekli tur tekneleri için ciddi risk oluşturduğuna dikkat çekiyor. Güvenlik uzmanları ise tur operatörlerinin meteorolojik uyarıları daha yakından takip etmesi ve yolcu kapasitesi kurallarına eksiksiz uymasının benzer facialarının önlenmesinde kritik önem taşıdığını vurguluyor.
Kazanın ardından Vietnam Ulaştırma Bakanlığı, ülkedeki tur teknelerine yönelik denetimlerin sıklaştırılacağını ve güvenlik standartlarının yeniden gözden geçirileceğini açıkladı. Olay, yaz sezonunda yoğun turist ağırlayan ülkede deniz turizmi güvenliğini yeniden tartışmaya açtı.

Bangkok'ta bar yangını

Tayland 'ın başkenti Bangkok'ta bir barda çıkan yangında 27 kişi yaşamını yitirdi

TAYLAND'IN başkenti Bangkok'un Chatuchak bölgesinde itfaiye ekipleri, pazar günü yerel saatle 00.00 sıralarında bir barda yangın çıktığına ilişkin ihbar aldıklarını bildirdi. Yangına müdahale eden ekiplerin mekandaki kişileri tahliye ettiği belirtildi. Tayland Başbakanı Anutin Charnvirakul, olay yerinde yaptığı açıklamada, yangında ilk belirlemelere göre 27 kişinin hayatını kaybettiğini, çok sayıda yaralının hastaneye kaldırıldığını açıkladı. Yangının nedenine ilişkin inceleme başlatıldı. **DHA**

İsrail yine kötülük peşinde

İSRAİLLİ insan hakları örgütü "Ir Amim"den yapılan açıklamada, İsrail'e bağlı Kudüs Belediyesi Bölge Planlama ve İnşa Komitesinin, Filistinlilerin yaşadığı Umm Leysun Mahallesi'nde yasa dışı yeni yerleşim yeri inşasına ilişkin planı dün onayladığı ifade edildi. İsrail'in altyapıyla ilgili engeller nedeniyle iki yılı aşkın süredir dondurduğu projeye onay verdiği kaydedilen açıklamada, yeni yasa dışı yerleşim yeri projesiyle mahallenin demografik yapısının değiştirilmesinin hedeflendiği vurgulandı. **HABER MERKEZİ**

Yoon'a hapis cezası

Güney Kore'de eski Devlet Başkanı Yoon Suk Yeol, değeri 180 bin doları aşan anket sonuçlarını ücretsiz elde ettiği gerekçesiyle 2 yıl hapis cezasına çarptırıldı

GÜNEY Kore basını, Seul Merkez Bölge Mahkemesi'nin görevden alınan eski Devlet Başkanı Yoon Suk Yeol'un, siyasi fonlar kanununu ihlal etmekle suçlandığı davada kararını açıkladığını duyurdu. Mahkeme, Yoon'u, Nisan 2021 ila Mart 2022'de değeri 180 bin dolardan fazla olan anket sonuçlarını ücretsiz elde ettiği gerekçesiyle yargılandığı davada 'kısmen suçlu' buldu. Hakkında Aralık 2024'teki sıkıyönetim ilanıyla 'ayaklanmaya liderlik etmek' suçundan müebbet hapis cezası kararı bulunan Yoon, bu davada da 2 yıl hapis cezasına çarptırıldı. **DHA**

İran ABD krizi

İran Dışişleri Bakanlığı Sözcüsü İsmail Bekayi, "Mutabakat bir kriz sürecine girmiştir. Bu anlaşma çerçevesinde sürekli olarak ihlallerde bulunan taraf ABD'dir" dedi

İRAN Dışişleri Bakanlığı Sözcüsü İsmail Bekayi, başkent Tahran'da düzenlediği haftalık basın toplantısında gazetecilerin sorularını yanıtladı. Bekayi, İran'ın hiçbir zaman taahhütlerini ihlal etme konusunda öncü olmadığını söyleyerek, "Şüphesiz mutabakat bir kriz sürecine girmiştir. Bu anlaşma çerçevesinde sürekli olarak ihlallerde bulunan taraf ABD'dir" ifadelerini kullandı. Umman'ın başkenti Maskat'ta Hürmüz Boğazı'ndan geçiş düzenlemeleri için Ummanlı heyetle bir araya geldiklerini belirten Bekayi, "Bir mekanizma oluşturmaya çalıştık ancak ABD'nin Umman üzerindeki baskısı nedeniyle bir sonuca ulaşamadık" diye konuştu. İran Dışişleri Bakanlığı Sözcüsü İsmail Bekayi, sanal medya hesabından, Birleşmiş Milletler'in (BM) internet sayfasında yer alan ve Genel Sekreter Antonio Guterres'in açıklamalarının yer aldığı paylaşımı alıntılayarak, BM'ye tepki gösterdi. Bekayi, "İran'ı, saldırılara karşı kendisini savunduğu için suçlamak sorumsuzca ve haksızdır. Bu durum bir askeri çatışma değil, ABD ve İsrail'in 28 Şubat'ta başlattığı askeri saldırganlığın devamıdır" ifadelerini kullandı. Ülkesinin hiçbir yere saldırı düzenlemediğini öne süren Bekayi, "İran'ın Basra Körfezi kıyısındaki ABD üslerine yönelik saldırıları meşru müdafaa kapsamında ve uluslararası hukuka aykırılık teşkil etmiyor" açıklamasında bulundu. **DHA**

Alaz, şule / Olabilir
Doktor (Kısaca) / Millî
Barındırma
Sabahın ilk saatlerinde / Koca
Viyola
Padişah unvanı
Çiçek demeti / Aralarında uyum bulunan titreşimler
Yok etme, öldürme
Ara yön
Deh / Bey, emîr
Çan yapmaya elverişli
Alüminyum silikat / Bir ülke
Rahat / Jeneratör
Baskette atış türü / Gelecek
Yabancı / Savunman
Bir eksenin döndürdüğü tekerlek biçimindeki makine parçası
Tavukların uyuduğu bölme / Demir (Simge)
Tasarı / Net enerji
Emek
Senato üyesi
Ad
Yeniçeri kışlası
Sıkıştırılmış hava içine püskürtülen yakıtla çalışan motor
"... Yalnız" (Fotoğraf)
Konut / Zevce
"... Akmansoy" (Fotoğraf)
Vilayet / Yemek
Su yosunu
Bir besin maddesi / Lokanta
Öğüt niteliği taşıyan dinî konuşma
Son karşıtı
Afiş / Alçak basamak
Bir bağlaç / Emare
Eski durumuna getirilmiş
Hayır anlamında kısaltma
Taşlık yer, çıplak tepe / Yakılmak için kesilmiş ağaç
Duman lekesi
Yıldız
İlave
Büyük Sahra'da kumullarla örtülü bölge / Yaşa
Beyaz / Onarma işi
Oymaları bulunan
Dolu karşıtı
Bir ilacın bir defada veya bir günde alınması gereken miktarı
Saçta ayırma yeri
Kalın ve gür (ses)
Oyun türü
Antimon (Simge) / Pahalı karşıtı
İşaret sözü / Kuş türü
Asklı mantarlara özgü üreme organı
Tahıl tozu / Kopya olmayan
Rüzgâr
Arabistan şehri / Bir Güneydoğu Asya ülkesi
Üslup, biçem
Dünyanın uydusu / Herhangi bir alanda ün yapmış kimse
Arap alfabesinin ilk harfinin adı
Sanayileştirmek işi / 100 m²
Coşma / Aydınlık, ışık
Dingil / Bir sayı
Üstü örtülü, önü açık yer, sundurma / Ab
İşaret / Tümör
Kırmızı / Köpek
Değersiz, önemi olmayan, aşağı
Isı ile, sıcaklıkla ilgili
Mektep zili
Güçsüz, zayıf, âciz
Bir tür iskambil oyunu
Yapıt
Yöneltme, çevirme

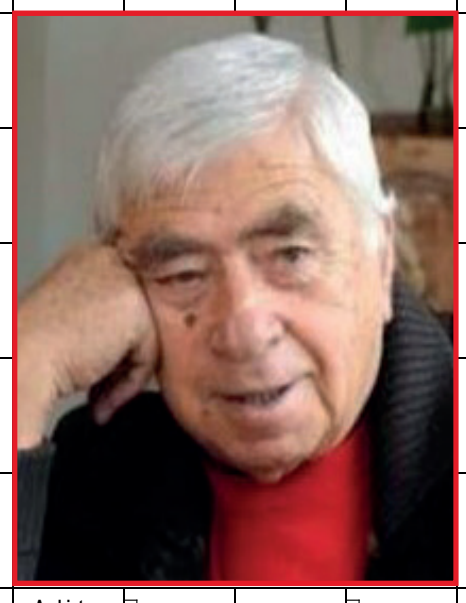

KOLAY SUDOKU

	2	4			3	8		
	8				9			
3			5	6				
							5	8
	6			8		7	2	4
2				5			6	
	4	9						
8					6			1
						3	7	

ZOR SUDOKU

2	3		1			9	4	
			9					6
						8		
4		6	2				7	
1					9			
5		2	4					
							1	4
9					4	7		
7		8			2			

KELİME AVI

Yanda verilen sözcükleri aşağıdaki tabloda bulup, bulmacayı çözün.

ALERJİ
ANJİN
AVAM
AYÇA
AZAP
AZAT
AZCA
ÇARK
DAĞAR
ELMAS
ESKİZ
ETNOGRAF
GERME
GİZLE
GÖÇER
HAİN
HİDROMEKANİK
İHTİZAZ
İLAH
İLKE
İMLA
KARİNA
KİRA
KOMA
NAMAZ
NESİL
ÖBEK
SAHİL
SUAL
ŞEMA
ŞİAR
TESKERE
VEÇHE
YAREN
ZEMHERİ
ZİNA

A	J	Ç	A	N	Ö	E	S	K	İ	Z	H
L	D	H	Z	E	M	H	E	R	İ	A	İ
E	L	M	A	S	N	D	G	A	L	S	D
R	İ	H	T	İ	Z	A	Z	İ	V	U	R
J	G	Z	V	L	N	Ğ	M	S	Z	A	O
İ	İ	Ö	E	A	L	A	E	A	İ	L	M
İ	M	K	Ç	I	G	R	N	Ş	Z	P	E
Ç	L	Y	H	E	E	İ	A	J	A	Z	K
I	A	A	E	K	R	K	K	Z	İ	İ	A
J	S	R	S	A	M	İ	A	O	C	N	N
Ö	B	E	K	Z	E	R	Ş	E	M	A	İ
E	T	N	O	G	R	A	F	O	A	A	K

KELİME YERLEŞTİRME

					K			
						K		
		T						
			S					

Aşağıda verilen sözcükleri yandaki tabloya ipucu harlerinden yararlanarak bulmacayı çözün.

AD
AN
CİNAİ
EDEVAT
ESAS
FİLUM
İL
IRAKSAMAK
İRKİLTMEK
İS
IŞIK
KAK
KALEM
KAVAF
KINA
LT
NEŞİR
PALET
SANKİ
SAPTAYICI
SEDA
SKİ
SU
SUYELVESİ
TANK
TASAR
TAVUK
TRAVAY
TURİST
UMAR
VAT
YALAK
YARASA
YEK

Çözümler

S	A	P	T	A	Y	I	C	I
U	M	A	R	N	E	Ş	İ	R
Y	A	L	A	K	K	I	N	A
E	D	E	V	A	T	K	A	K
L	T	T	A	V	U	K	İ	S
V	A	T	Y	A	R	A	S	A
E	S	A	S	F	İ	L	U	M
S	A	N	K	İ	S	E	D	A
İ	R	K	İ	L	T	M	E	K

6	2	4	7	1	3	8	9	5
5	8	1	2	4	9	6	3	7
3	9	7	5	6	8	4	1	2
4	7	3	6	9	2	1	5	8
9	6	5	3	8	1	7	2	4
2	1	8	4	5	7	9	6	3
7	4	9	1	3	5	2	8	6
8	3	2	9	7	6	5	4	1
1	5	6	8	2	4	3	7	9

2	3	7	1	8	6	9	4	5
8	5	4	9	2	7	1	3	6
6	1	9	3	4	5	8	2	7
4	8	6	2	5	1	3	7	9
1	7	3	8	6	9	4	5	2
5	9	2	4	7	3	6	8	1
3	6	5	7	9	8	2	1	4
9	2	1	5	3	4	7	6	8
7	4	8	6	1	2	5	9	3

Fark edilmeyen SIVI KAYBI

Yaz aylarında artan hava sıcaklıkları yalnızca güneş çarpması riskini değil, böbrek sağlığını da olumsuz etkileyebiliyor

Doç. Dr. Ali Bakan

MEMORİAL Göztepe Hastanesi Nefroloji Bölümü'nden Doç. Dr. Ali Bakan, yaz aylarında yeterli sıvı tüketiminin böbrek sağlığını korumadaki kritik rolüne dikkat çekerek, alınması gereken önlemler hakkında bilgi verdi.

Yaz aylarında vücut sıcaklığını dengelemek için deri damarları genişleyerek terleme artmaktadır. Terleme ile birlikte su ve elektrolit kaybı yaşanmaktadır. Kaybedilen sıvının yeterince yerine konulmaması ise vücuttaki sıvı hacmini azaltmaktadır. Bu durum böbreklere ulaşan kan akımını düşürürken idrar miktarının azalmasına neden olmaktadır. Sonuç olarak böbreklerin filtreleme sistemi daha fazla çalışmak zorunda kalmakta ve özellikle sıcak havalarda böbrek taşı ile akut böbrek hasarı riski belirgin şekilde artmaktadır.

En büyük risk

Yaz aylarında böbrekleri tehdit eden en önemli etken sıcak hava değil, fark edilmeden gelişen sıvı kaybıdır. Böbrek sağlığını korumak için herkese uygun tek bir su tüketim miktarı bulunmaz Günlük sıvı ihtiyacı; yaş, vücut ağırlığı, fiziksel aktivite düzeyi, iklim koşulları ve mevcut hastalıklara göre değişiklik gösterebilir. Sağlıklı bireylerde günlük sıvı tüketiminin kilogram başına yaklaşık 30-35 mililitre olması önerilir. Yaklaşık 70 kilogram ağırlığındaki bir kişi için bu miktar ortalama 2-2,5 litreye karşılık gelir. Ancak yaz aylarında, yoğun egzersiz yapanlarda ve aşırı terleyen kişilerde sıvı ihtiyacı daha da artar.

İdrar rengi

Yeterli su tüketilip tüketilmediğini anlamanın en pratik yollarından biri idrar rengini takip etmektir. Açık saman sarısı idrar genellikle yeterli sıvı alımını gösterirken, koyu sarı veya kehribar renk sıvı ihtiyacının arttığını düşündürür. Günlük idrar miktarında belirgin azalma da böbreklerin susuz kaldığını gösteren önemli bulgular arasında yer alır. Ancak bazı ilaçlar ve vitaminlerin de idrar rengini değiştirebileceği unutulmamalıdır.

Böbrek taşı

Sıvı kaybı nedeniyle yoğunlaşan idrar, böbrek taşı oluşumuna neden olan minerallerin kristalleşmesini kolaylaştırabilir. Daha önce böbrek taşı öyküsü bulunanlar, diyabet ve obezite hastaları, ailesinde böbrek taşı öyküsü olanlar, gut hastaları ile hiperparatiroidizm, hiperürisemi ve malabsorpsiyon sendromu bulunan kişiler daha yüksek risk altında bulunur. Yaz aylarında sık görülen idrar yolu enfeksiyonları da ihmal edilmemeli. Tedavi edilmeyen enfeksiyonlar böbreklere ilerleyerek akut piyelonefrite neden olabilir.

Gazlı içecek riski

Soğuk içeceklerin böbreklere zarar verdiği düşüncesi doğru değildir. Önemli olan içeceğin sıcaklığı değil, içeriğidir. Böbrek sağlığı için en doğru tercih her zaman sudur. Şekersiz maden suyu uygun miktarlarda tüketilebilir. Gazlı ve şekerli içecekler ise yüksek miktarda şeker, fruktoz, fosforik asit, sodyum ve kafein içerir. Yüksek fruktoz tüketimi ürik asit düzeyini artırırken idrarla kalsiyum atılımını yükselterek idrar sitratını azaltabilir. Bu değişiklikler böbrek taşı oluşumunu kolaylaştırırken uzun vadede obezite, diyabet, hipertansiyon ve kronik böbrek hastalığı riskini de artırabilir. Özellikle enerji içecekleri sıcak havalarda yoğun fiziksel aktivite sırasında tüketildiğinde sıvı ve elektrolit dengesini bozarak böbrekler üzerinde ek yük oluşturabilir.

Ölçülü beslenme

Karpuz ve kavun gibi su oranı yüksek meyveler sağlıklı bireylerde sıvı alımına katkı sağlayabilir. Ancak bu besinler suyun yerine geçmez. Diyabet ve kronik böbrek hastalığı bulunan kişilerin bu meyveleri kontrollü tüketmesi gerekir. Özellikle kavunun yüksek potasyum içerdiği unutulmamalıdır. Hipertansiyon ve diyabet kronik böbrek hastalığının en sık görülen nedenleri arasında yer alır. Yaz aylarında gelişen sıvı kaybı bu hasta grubunda akut böbrek hasarı riskini daha da artırabilir.

Düzenli su tüketimi

Deniz, havuz ve uzun yolculuklarda düzenli su tüketimi ihmal edilmemeli, uzun süre idrar tutulmamalı ve aşırı güneş altında kalınmamalıdır. Böbrek sağlığını korumak için yeterli sıvı tüketiminin yanı sıra tansiyon ve kan şekeri kontrolü, tuz tüketiminin sınırlandırılması ve ilaçların düzenli kullanılması da büyük önem taşır. Özellikle böbrek taşı, diyabet, hipertansiyon ve kronik böbrek hastalığı bulunan kişilerin yaz aylarında sıvı tüketimine daha fazla özen göstermesi gerekir. Böbrek sağlığını korumak için normal düzeyde kalsiyum tüketilmeli, aşırı oksalat içeren besinlerden kaçınılmalı, kırmızı ve işlenmiş et tüketimi sınırlandırılmalı, meyve ve sebze ağırlıklı beslenilmeli, şekerli ve gazlı içecekler azaltılmalıdır. Özellikle kalsiyum oksalat taşı bulunan kişilerin ıspanak, pazı, pancar yaprağı, kakao, çikolata, badem gibi kuruyemişler ve aşırı siyah çay tüketimine dikkat etmesi önerilmektedir.

Yaz aylarında aşağıdaki belirtilerin görülmesi durumunda vakit kaybetmeden bir nefroloji uzmanına başvurulması gerekir. Özellikle diyabet, hipertansiyon veya kronik böbrek hastalığı bulunan kişilerde bu bulgular kalıcı böbrek hasarının habercisi olabilir. Yaz aylarında, bu belirtileri hafife almayın: İdrar miktarında azalma, kan görülmesi, yan ağrısı, ödem veya yüksek tansiyon belirtileri nefroloji uzmanına başvurulmalı. Bu belirtiler, kalıcı böbrek hasarının habercisi olabilir.

ÇOCUKLARDA YAZ UYARISI

Yaz aylarında sık görülen el-ayak-ağız hastalığının bulaş riski yüksek. Dr. Üçel'e göre çocuklarda ateş, ağız yaraları ve döküntü gibi belirtiler göz ardı edilmemeli

Yaz aylarında çocuklarda sık görülen el-ayak-ağız hastalığının bulaşıcılığının yüksek olduğuna dikkat çeken Çocuk Sağlığı ve Hastalıkları Uzmanı Dr. Rüstem Üçel, "Özellikle havuzlar, kreşler ve ortak oyun alanları bulaş riskini artırabiliyor. Çocuklarda ateş, ağız yaraları, döküntü ve beslenme reddi gibi belirtiler görüldüğünde dikkatli olunmalı" dedi.

Genellikle 2-10 yaş arasındaki çocuklarda, özellikle de 5 yaş altı grupta görülen el-ayak-ağız hastalığı yaz aylarında daha sık karşımıza çıkıyor. Viral kaynaklı bu enfeksiyonun hızlı yayılabildiğini belirten Medical Park Ataşehir Hastanesi Çocuk Sağlığı ve Hastalıkları Uzmanı Dr. Rüstem Üçel, hastalığın belirtileri, bulaş yolları ve korunma yöntemleri hakkında bilgi verdi.

Yazın en sık

El-ayak-ağız hastalığının en sık enterovirüs 71 ve coxsackievirus A16 kaynaklı geliştiğini belirten Dr. Üçel, "Bu hastalık özellikle yaz ve sonbahar aylarında daha sık görülüyor. Küresel ısınma ve mevsim değişiklikleri nedeniyle görülme dönemlerinde kaymalar olabiliyor" diye konuştu.

Havuzlar ve kreşler

Hastalığın solunum yoluyla, tükürükle, yakın temasla ve dışkı yoluyla bulaşabildiğini söyleyen Dr. Üçel, "Yazın havuz sezonunun açılması ve enfekte havuz sularının yutulması bulaş riskini artırabiliyor. Bunun yanında kreşler ve ortak oyun alanları da yayılım açısından risk oluşturuyor" dedi.Hastalığın ilk belirtilerine değinen Dr. Üçel, "İlk dönemde halsizlik, iştahsızlık, kırgınlık, burun akıntısı, boğaz ağrısı ve yüksek ateş görülebilir. Küçük çocuklarda ise huysuzluk, huzursuzluk, salya artışı ve beslenme reddiyle başlayabilir" ifadelerini kullandı.

Ağız yaraları

İlerleyen süreçte ağız içinde ağrılı yaralar oluşabildiğini ifade eden Dr. Üçel, "Bu yaralar yutma zorluğuna neden olabilir. Sonrasında avuç içi, ayak tabanı, diz, dirsek ve kalça bölgelerinde döküntüler ortaya çıkabilir" dedi.

Özellikle küçük çocuklarda ağız yaralarının sıvı alımını zorlaştırabileceğine dikkat çeken Dr. Üçel, "Sıvı alamama, beslenme reddi, ateş, kusma ve uykuya meyil gibi bulgular ciddiye alınmalıdır" ifadelerini kullandı.

Dr. Rüstem Üçel

Hastalığın belirtilerinin başlamasından sonraki ilk günlerde bulaşıcılığın arttığını vurgulayan Dr. Üçel, "Döküntülerin tamamen kaybolması 7 ila 10 gün sürebilir. Bu süreçte çocuğun okula ya da kreşe gönderilmemesi gerekir" diye konuştu.

Sıvı kaybı

El-ayak-ağız hastalığının bazı başka enfeksiyonlarla karışabileceğini belirten Dr. Üçel, "Hastalık ağız içi yaralar, suçiçeği, alerjik döküntüler ve uçuk enfeksiyonlarıyla karıştırılabilir. Aileler özellikle ateş, ağız yarası ve el-ayak tabanındaki döküntü birlikteliğinde dikkatli olmalıdır. Ancak çoğu zaman ayrıntılı muayene ile tanı koymak mümkündür" dedi.

Üç günden uzun süren ateş, bilinç değişikliği, kusma ve sıvı alamama durumlarının önemli olduğunu vurgulayan Uzm. Dr. Üçel, "Özellikle küçük çocuklarda sıvı kaybı ciddi sonuçlara yol açabilir. Bu durumlarda mutlaka sağlık kuruluşuna başvurulmalıdır" diye konuştu.

Hjyen kuralları

Korunma yollarına değinen Uzm. Dr. Üçel, "Hasta çocukların izole edilmesi, ellerin sık sık yıkanması, yakın temastan kaçınılması ve ortak kullanım alanlarının düzenli dezenfekte edilmesi bulaşı önlemede çok önemlidir" ifadelerini kullandı.

El-ayak-ağız hastalığında tedavinin semptomlara yönelik olduğunu ifade eden Uzm. Dr. Üçel, "Ağız yaralarının ağrısını azaltmak için topikal tedaviler uygulanabilir. Ateş düşürücü ve ağrı kesiciler kullanılabilir. Sıvı tüketiminin artırılması ve yumuşak besinlerle beslenme iyileşme sürecini destekler" diye konuştu.

Yetişkinler için de risk var

Hastalığın nadiren yetişkinlerde de görülebileceğini belirten Uzm. Dr. Üçel, "Yoğun stres, yorgunluk, bağışıklık sisteminin baskılanması ve hasta bireylerle yakın temas yetişkinlerde de hastalığın ortaya çıkmasına neden olabilir" dedi. **DHA**

Kemik erimesi riski

Menopoz döneminde artan kemik erimesi riski, erken dönemde alınacak önlemlerle büyük ölçüde kontrol altına alınabiliyor

Prof. Dr. Evrim Bostancı Ergen

ÖZELLİKLE menopoz öncesi ve sonrasını kapsayan ilk yıllarda alınacak önlemlerin ilerleyen yaşlarda görülebilecek osteoporoz ve kırık riskini önemli ölçüde azaltabileceğini söyleyen Kadın Hastalıkları ve Doğum Uzmanı Prof. Dr. Evrim Bostancı Ergen, "Kemik erimesi çoğu zaman menopoz sonrasında ortaya çıkan bir sorun olarak bilinse de uzmanlara göre asıl mücadele menopoz öncesinde başlamalı" dedi. Medipol Koşuyolu Hastanesi Kadın Hastalıkları ve Doğum Uzmanı Prof. Dr. Evrim Bostancı Ergen, kemik sağlığının korunmasında menopoz öncesi değerlendirme, düzenli egzersiz, dengeli beslenme ve kişiye özel tedavi planlamasının kritik rol oynadığını ifade etti.

En kritik dönem

Kemik sağlığının korunmasında menopoz öncesi dönemin kritik olduğunu belirten Prof. Dr. Ergen, "Kemik erimesini menopoz sonrasında değil, menopoz öncesinde başlayan ve sonrasında devam eden bir süreç olarak değerlendirmek gerekiyor. Özellikle menopoz öncesi ile menopozdan sonraki ilk 5-7 yıllık dönem bizim için çok değerli. Bu süreçte kemik yoğunluğunu koruyabilirsek ilerleyen yaşlarda oluşabilecek kemik kaybı ve kırık riskini önemli ölçüde azaltabiliyoruz. Bu nedenle adet düzensizlikleri başladığı dönemde kemik yoğunluğunu değerlendirerek gerekli koruyucu tedavilere başlamayı hedefliyoruz" dedi.

Erken önlem

İleri yaşlarda görülen osteoporozun yaşam kalitesini ciddi şekilde etkilediğine dikkat çeken Prof. Dr. Ergen, "60-65 yaş sonrasında osteoporoza bağlı patolojik kırıkları daha sık görüyoruz. Bu dönemde tanı konulan kemik erimesi çoğu zaman geri dönüşü olmayan bir noktaya ulaşmış oluyor. Bu nedenle risk faktörlerini erken belirlemek, kemik kaybı başlamadan önce gerekli önlemleri almak ve hastaları güçlü bir kemik yapısıyla menopoza hazırlamak büyük önem taşıyor" diye konuştu. Kemik sağlığının tek bir yöntemle korunamayacağını belirten Prof. Dr. Ergen, "Kemik sağlığını üç ayaklı bir sistem olarak değerlendirmek gerekiyor. Beslenme, egzersiz ve uygulanacak tedaviler birlikte planlanmalı. Sadece vitamin desteğiyle başarılı sonuç almak mümkün değil. Direnç egzersizleri yapmak, kas kütlesini korumak ve dengeli beslenmek tedavinin ayrılmaz parçalarıdır. Çok zayıf olmak da fazla kilolu olmak da kemik sağlığı açısından risk oluşturabiliyor" ifadelerini kullandı.Tedavi planının kişiye özel hazırlanması gerektiğini ifade eden Prof. Dr. Ergen, "Her kadının ihtiyaçları farklıdır. Aile öyküsü, kullanılan ilaçlar, eşlik eden hastalıklar, boy, kilo ve yaşam tarzı tedavi planını doğrudan etkiliyor. Bu nedenle menopoz sürecine giren ya da adet düzensizliği yaşayan kadınların mutlaka kadın hastalıkları ve doğum uzmanına başvurarak kişiye özel değerlendirme yaptırmaları gerekiyor" dedi. **DHA**

Sürdürülebilir bir yapı yok

Bugün Silivrispor'un en temel sorunu aslında başkan değişikliği değildir. Asıl sorun, dernek yapısının sürdürülebilir olmamasıdır. Kulübün düzenli geliri neredeyse yoktur. Federasyon ve iddia gelirleri toplandığında yıllık yaklaşık 10 milyon TL civarında bir kaynak oluşmaktadır. Oysa 3. Lig'de orta sıraları zorlayacak ya da şampiyonluğa oynayacak bir takımın yıllık maliyeti günümüz şartlarında yaklaşık 80 milyon TL'yi bulmaktadır. Gelirin 10 milyon, giderin 80 milyon olduğu bir yapının yaşaması zaten mümkün değildir. Üstelik belediyeden ciddi bir destek gelmemekte, Silivri'de de her yıl 40-50 milyon TL'yi cebinden koyabilecek iş insanı sayısı oldukça sınırlıdır. Başkan olmadan önce "Kimseye ihtiyacım yok, her şeyi tek başıma yaparım." diyenler, göreve geldikten kısa süre sonra eski borçları, belediyeyi veya gelir yetersizliğini bahane etmeye başlamaktadır. Gerçekçi olmak gerekirse, aklı başında hiçbir insan her yıl onlarca milyon lirayı hiçbir karşılığı olmayan bir dernek statüsündeki kulübe aktarmak istemez. Bunu yapacak kişinin de mutlaka farklı beklentileri olur ki bu da Silivrispor için sağlıklı bir durum değildir. Son 15 yıllık sürece bakıldığında Silivrispor'a kendi cebinden ciddi kaynak aktaran, mali sorumluluk üstlenen ve sportif başarı sağlayan iki isim vardır: Mustafa Saral ve Ümit Kalko. Ne var ki iki isim de Silivri doğumlu olmadığı gerekçesiyle zaman zaman dışlandılar ve hak ettikleri değeri göremediler.

MEHMET MERT YAZDI

SİLİVRİSPOR'A EYÜPSPOR MODELİ GEREKİYOR...

SİLİVRİSPOR BUGÜNLERE NASIL GELDİ?

Silivrispor'u yeniden ayağa kaldırmak, borç sarmalından kurtarmak ve üst liglere taşımak için Eyüpspor'un yükseliş modelini uygulamak gerekiyor. Ancak bu modeli aynen kopyalamamalı; Silivri'nin kendi ekonomik, sosyal ve sportif gerçeklerine uyarlamalıdır. Çünkü Silivrispor'un sorunu yalnızca bir başkan, bir teknik direktör ya da birkaç futbolcu meselesi değildir. Asıl sorun, kulübün her dönem yeniden para arayan, yöneticilerin kişisel fedakârlıklarına ihtiyaç duyan ve geleceğini günübirlik kararlarla belirleyen bir yapıya mahkûm edilmesidir. Bu sistem değişmeden isimlerin değişmesi tek başına çözüm olmaz. Silivrispor'un kurtuluşu, her sezon yeni bir "kurtarıcı başkan" aramakta değil; sürdürülebilir bir sistem kurmaktadır.

Eyüpspor ne yaptı?

Eyüpspor, birkaç yıl içerisinde alt liglerden Türkiye'nin en üst futbol seviyesine kadar yükseldi.

Bu başarı tesadüfen gelmedi. Güçlü bir finansal yapı oluşturuldu. Profesyonel futbol aklı devreye sokuldu. Üst lig tecrübesi bulunan oyuncular kadroya katıldı. Teknik yapılanmada istikrar sağlandı ve kulübün önüne net bir sportif hedef konuldu. Elbette Eyüpspor modeli kusursuz değildir.

Her kulübün ekonomik, hukuki ve idari yapısı farklıdır. Bir kulübün modelini olduğu gibi başka bir kulübe taşımak mümkün değildir. Ancak Eyüpspor'un yükselişinden çıkarılabilecek önemli bir ders var: Futbolda başarı artık yalnızca iyi niyetle, fedakârlıkla ve birkaç yöneticinin cebinden para harcamasıyla gelmiyor. Para gerekiyor. Ama paradan daha önemlisi, o parayı doğru yönetecek bir sistem gerekiyor.

Silivri'de bu güç var

Silivri sıradan bir ilçe değildir. Büyük bir sanayi potansiyeline, güçlü iş insanlarına, geniş bir ekonomik hinterlanda ve yüz binlerce insana ulaşabilecek bir sosyal yapıya sahiptir. Peki bütün bu ekonomik güç neden Silivrispor'un etrafında kalıcı bir şekilde birleşemiyor? Bence asıl sorulması gereken soru budur. Silivrispor'un kaderi neden her dönem birkaç kişinin maddi imkânlarına bağlı olsun? Neden Silivri'de faaliyet gösteren büyük şirketler, sanayiciler, iş insanları ve yatırımcılar ortak bir yapı içerisinde Silivrispor'un geleceğine katkı sunmasın? Ben tek bir zengin iş insanının gelip bütün faturayı ödemesinden söz etmiyorum. Tam tersine… Tek kişiye bağımlı kulüp modeli de tehlikelidir. Bugün o kişi vardır, yarın yoktur. O kişi gittiğinde kulüp de çöker. Bu nedenle Silivrispor için çok ortaklı, güçlü, şeffaf ve denetlenebilir bir ekonomik model kurulmalıdır.

20 güçlü iş insanı bir araya gelse...

Silivri'de 20 güçlü iş insanının bir araya geldiğini düşünün. Her biri belirli ve sürdürülebilir bir bütçeyle kulübün yanında dursa… Buna forma sponsorluğu, stat reklamları, kurumsal sponsorluklar, kombine gelirleri, ürün satışı ve diğer ticari gelirler eklense… Kulübün başkanı her ay futbolcu maaşı ödemek için kapı kapı dolaşmak zorunda kalır mı? Kalmaz. İşte benim önerdiğim model budur. Silivrispor'u kişilerin cebinden çıkarıp Silivri'nin ortak ekonomik gücüne teslim etmek.

Futbolu profesyoneller yönetmeli

Bir başka temel sorun da futbol yönetimidir. Türkiye'de birçok kulüpte başkanlar ve yöneticiler futbolcu transfer ediyor, menajerlerle görüşüyor, kadro planlıyor. Bu yanlış. Başkan kulübü yönetir

Yönetim finansmanı ve kurumsal yapıyı oluşturur. Futbolu ise futbol profesyonelleri yönetir. Silivrispor'un güçlü bir sportif direktörü, profesyonel scouting sistemi ve uzun vadeli futbol yapılanması olmalıdır. Teknik direktör değiştiğinde bütün sistem çökmemelidir. Başkan değiştiğinde bütün futbolcular gönderilmemelidir.

Her sezon sıfırdan takım kurulmamalıdır. Çünkü her yıl sıfırdan takım kurmak yalnızca sportif başarısızlık değil, aynı zamanda büyük bir ekonomik kayıptır.

3 yıllık hedef koyulmalı

Silivrispor'un önüne gerçekçi ama iddialı bir üç yıllık plan konulmalıdır.

İlk yıl:

Mali yapı güçlendirilmeli, borçlar kontrol altına alınmalı ve profesyonel futbol organizasyonu kurulmalıdır.

İkinci yıl:

Şampiyonluk ve üst lige çıkma hedeflenmelidir.

Üçüncü yıl:

Çıkılan ligde kalıcı olmak ve bir sonraki yükselişin altyapısını hazırlamak amaçlanmalıdır.

Her sezon "Bu yıl ne olacak?" diye sormak yerine, üç yıl sonra Silivrispor'un nerede olacağını bugünden planlamalıyız.

Sadece transfer değil futbolcu üretilmeli

Silivrispor'un Eyüpspor modelinden ayrılması gereken en önemli noktalardan biri altyapı olmalıdır.

Silivri ve Trakya büyük bir genç nüfusa sahip.

Bu bölge Silivrispor'un doğal futbolcu havzasıdır.

Silivrispor yalnızca futbolcu satın alan bir kulüp olmamalı.

Futbolcu yetiştiren, geliştiren ve gerektiğinde satarak gelir elde eden bir kulüp olmalıdır.

Bir genç futbolcuyu yetiştirip büyük kulüplere göndermek bazen onlarca sponsordan daha fazla gelir sağlayabilir.

Bu nedenle altyapı bir masraf kalemi olarak değil, yatırım olarak görülmelidir.

Silivrispor'un yeni hikayeye ihtiyacı var

Bu kulübün büyük bir taraftar potansiyeli var.

Bu kulübün geçmişi var.

Bu kulübün şampiyonlukları, sevinçleri, acıları ve hafızası var.

Eksik olan şey potansiyel değil.

Eksik olan şey, bütün bu gücü aynı hedef etrafında birleştirecek sürdürülebilir bir sistemdir.

Bu nedenle Silivrispor'a önerim şudur:

Eyüpspor'un yükselişini inceleyelim. Başarılı taraflarından ders çıkaralım. Ama kendi modelimizi yaratalım.

Adına ister "Silivrispor Modeli" diyelim, ister "Silivrispor 2030 Projesi"…

Ama temel ilkelerimiz belli olsun:

Borcu yöneten değil, gelir üreten bir kulüp.

Bir kişinin cebine değil, güçlü bir ekonomik yapıya dayanan bir kulüp.

Transfer yapan yöneticiler değil, futbolu yöneten profesyoneller.

Günü kurtaran değil, üç ve beş yıl sonrasını planlayan bir yönetim anlayışı.

Yalnızca futbolcu alan değil, futbolcu yetiştiren bir altyapı sistemi.

Ve hepsinden önemlisi:

Kişilerin değil, Silivri'nin kulübü.

Silivrispor yeniden ayağa kalkabilir.

Yeniden şampiyon olabilir.

Üst liglere çıkabilir.

Hatta doğru planlama ve güçlü bir ekonomik yapılanmayla çok daha büyük hedeflere yürüyebilir.

Ama bunun için önce aynı soruyu sormamız gerekiyor:

Her yıl yeni bir kurtarıcı mı arayacağız, yoksa artık kalıcı bir sistem mi kuracağız?

Benim cevabım belli.

Silivrispor'un yeni bir başkandan önce, yeni bir modele ihtiyacı var.

Bugünlere nasıl gelindi?

Bu modele en yakın yönetimi 14 Haziran 2016 tarihinde kulüp başkanı seçilen Ümüt Kalko gösterdi. Mektebim Okulları kurucusu Ümit Kalko Silivrispor'da başkanlık görevini devraldığında kulüp ağır bir borç yükü altındaydı. Görev süresi boyunca kulübün tüm borçlarını ödedi, mali disiplini sağladı ve takımı şampiyon yaparak nerdeyse borçsuz bir şekilde görevi teslim etti. Oysa hedef yalnızca şampiyonluk değildi. Bir sonraki sezon için 1. Lig'i hedefleyen, üç yıllık projeksiyonunda ise Süper Lig vizyonu bulunan kapsamlı bir plan hazırlnmıştı. Bu doğrultuda altyapı yatırımları yapmış, finansal kaynaklar oluşturmuş ve kulübün geleceğini güvence altına alacak önemli adımlar atmıştı. Ancak bu süreç siyasi müdahaleler nedeniyle kesintiye uğradı. Dönemin Belediye Başkanı Özcan Işıklar'ın müdahalesiyle gerçekleştirilen kongrede, Akgün Duru ön plana çıkarıldı. Ümit Kalko'ya başkanı olduğu kulüpte, kongrede söz hakkı dahi verilmeden yaka paça salondan çıkarıldı. Türk spor tarihinde benzerine çok az rastlanacak bu olay, sadece Kalko'ya değil, Silivrispor'un geleceğine de zarar verdi.

Akgün Duru başkan oldu. Büyük hedeflerle bırakılan takım, ilk sezonunda apar topar küme düştü ve 3. Lig'de kaldı. Akgün Duru'nun ayrılmasının ardından başkanlık görevine Taylan Güraslan geldi. Onun döneminde Silivrispor bu kez Bölgesel Amatör Lig'e kadar geriledi. Ayrıca yapılan kontrolsüz ve plansız harcamalar kulübü yeniden ciddi bir borç batağına sürükledi. Ardından pandemi dönemi yaşandı. Bu süreçte Akgün Duru yeniden başkan oldu. Türkiye Futbol Federasyonu'nun pandemi nedeniyle aldığı karar sonucunda Silivrispor, play-off maçı oynamadan yeniden 3. Lig'e yükseldi. Akgün Duru'nun ardından başkanlığa Nuri Çolakoğlu seçildi. Ümit Kalko'dan sonra kulübe kendi cebinden ciddi anlamda para koyan tek başkanın Nuri Çolakoğlu olduğunu düşünüyorum. Onun döneminde büyük sportif başarılar elde edilememiş olabilir ancak kulüp yeniden borç batağına sürüklenmedi.

Ne yazık ki Nuri Başkan bu süreçte yalnız bırakıldı. Volkan Yılmaz'ın belediye başkanlığı döneminde belediye kulübe mesafeli bir tutum sergiledi ve maddi destek sağlamadı. Hatta yıllardır Hüseyin Turan döneminden beri kulübe gelir sağlayan otopark ve otogar işletme gelirleri de hukuki gerekçeler öne sürülerek kulübün elinden alındı. Böylece Silivrispor'un neredeyse tüm düzenli gelir kaynakları ortadan kalktı. Geriye yalnızca kulüp binasının altındaki Fes Cafe'den alınan sembolik kira geliri kaldı. Bu şartlar altında Nuri Çolakoğlu da bir süre sonra görevini bırakmak zorunda kaldı. Sonrasında seçimden yalnızca bir gün önce ortaya çıkan Serdal Şahin, Akgün Duru'nun da desteklediği ekibin desteğiyle başkan seçildi. Kendisini Silivri'nin yerlisi olarak tanıtan Serdal Şahin'in dönemi kulüp açısından en sıkıntılı dönemlerden biri oldu. Kulüp daha da fazla borçlandı, piyasada şaibeli olduğu iddia edilen senetler dolaşmaya başladı ve görev süresi dolmadan istifa etti.

Ardından yapılan kongrede başkanlığa Murat Yıldız seçildi. Yıldız kulübe bir miktar maddi katkı sağladı ancak daha sonra geçmişteki adli sicili nedeniyle Türkiye Futbol Federasyonu tarafından başkanlığı onaylanmadı. Bunun üzerine görevden ayrıldı. Murat Yıldız'ın ayrılmasının ardından kulüp bir kez daha Nuri Çolakoğlu'na emanet edildi. Aslında Nuri Başkan, yoğun ısrarlara ve yapılan baskılara daha fazla kayıtsız kalamayarak yeniden görevi kabul etti. Bu kez önceki dönemine göre çok daha güçlü, tecrübeli ve kalabalık bir yönetim kurulu oluşturdu. Kulübü yeniden ayağa kaldırmak adına samimi bir mücadele ortaya koydu.

Maalesef aradan geçen sürede değişen hiçbir şey olmadı. Belediye desteği yine sağlanmadı, kulübün kalıcı gelir kaynakları oluşturulamadı ve beklenen maddi destekler gelmedi. Nuri Çolakoğlu, tüm iyi niyetine ve çabalarına rağmen bir kez daha yalnız bırakıldı. Bu şartlar altında kulübü sağlıklı bir şekilde yönetmenin mümkün olmadığını görerek görevinden ikinci kez ayrılmak zorunda kaldı.

Nuri Çolakoğlu'nun ardından başkanlığa Cemil Kızılkaya seçildi. Mazbata töreninde kamuoyuna 40 milyon TL bağış yapacağını açıkladı. Bu açıklama büyük yankı uyandırdı. Paranın nasıl ödeneceği sorulduğunda ise sekiz ay vadeli çek vereceğini söyledi ve çeki bağış makbuzu karşılığında kulübe teslim etti. Ancak zaman içerisinde bu taahhüdün karşılığının olmadığı görüldü. Sürekli "Cuma günü para geliyor." denmesine rağmen beklenen kaynak hiçbir zaman kulübe ulaşmadı. Bunun üzerine yönetim kurulundaki birçok isim güvenlerini kaybederek peş peşe istifa etti. Sonunda Cemil Kızılkaya da görevinden ayrılmak zorunda kaldı.

ÖNCE DEVLER LİGİ!

Fenerbahçe'nin yeni transferi Nathan Ake, "İlk amacımız öncelikle Şampiyonlar Ligi'ne kalmak ve bunun için elimizden geleni yapacağız. Sonrasında 4 kulvarda yarışacağız ve Fenerbahçe içerisinde yer alacağı bütün kulvarlarda kazanmak için savaşır" dedi

Yeni sezon hazırlıklarına Avusturya kampında devam eden Fenerbahçe'de yeni transfer Nathan Ake, kulüp televizyonuna açıklamalarda bulundu. Hollandalı savunmacı; yeni sezon hedefleri, transferi süreci, taraftarlar hakkında düşüncelerini paylaştı. Herkes tarafından çok iyi karşılandığı ifade eden Ake, "Mutlu ve çok heyecanlıyım. İlk günlerim gayet iyi geçiyor. Burada herkes tarafından çok iyi karşılandım. Ailemi sordular ve İstanbul'daki yaşamdan bahsettiler. Hocamızla da bir konuşma gerçekleştirdim. O da bana mevcut durumumu sorup, planlarından bahsetti. Zaten ilerleyen zamanlarda daha da fazlasını konuşacağız. Umarım hep birlikte iyi bir sezon geçiririz ve bunun için sabırsızlanıyorum" diye konuştu.

Ederson ile konuştum

Fenerbahçe'ye gelmeden önce Manchester City'den takım arkadaşı olan Ederson'dan sarı-lacivertli kulüple ilgili bilgiler aldığını söyleyen Hollandalı savunmacı, "Öncesinde kulübün bana ilgisi vardı ve transfer süreci çok çabuk gelişti. Buradan gelen teklif çok ilgimi çekti. Ederson ile hemen konuştum ve bana buranın harika bir kulüp olduğunu söyledi. Aynı zamanda stadımızda çok iyi atmosfer olduğundan ve taraftarlarımızın harika olduğundan belirtti. Bunu duymak da beni heyecanlandırdı. Sonrasında Manchester City olan transfer süreçlerini hızlı bir şekilde tamamladık. Buraya gelmek benim için kolay bir karar oldu" ifadelerini kullandı.

Birkaç gün içinde hazırım

Birkaç gün içinde tamamen hazır olabileceğine dikkat çeken Ake, "Son maçım sonrası 8 gün iznim oldu. O süreçte de rahatlamaya çalıştım. Uzun geçen sezonlardan sonra özellikle kafa olarak rahatlamanız gerekiyor. Birkaç idman sonra fiziksel olarak iyi duruma geleceğimi düşünüyorum. Hazır olmamın çok vakit alacağını düşünmüyorum çünkü belirtmiş olduğum gibi son maçımın üzerinden uzun bir süre geçmedi. Birkaç gün içinde ben de tamamen hazır olurum" dedi.

Ne zaman hamle yapılır?

Oyunu okumanın kendisinin güçlü yanlarından biri olduğunu ifade eden Ake, savunma hattında iletişimin önemli olduğuna dikkat çekti. 31 yaşındaki Hollandalı savunmacı, sözlerini şöyle sürdürdü: "Benim için kendim hakkımda konuşmak zor ama şunu söyleyebilirim ki her zaman konsantrasyonu yüksek bir savunma oyuncusuyum. Tabii ki ilk işim savunma yapmak ve savunma hattı organizasyonuna yardım etmek. Topla oyunda da akıllı olmaya çalışıyorum. Defansif olarak yapmaya çalıştığım en önemli şey oyunu okumak. Ne zaman hamle yapıp ne zaman yapmamam gerektiğini öngörebilmek ve oyunu okumak benim güçlü yanlarım. Savunma hattında iletişim çok önemli. Savunmada saha içerisinde çok iyi ilişkinizin olması gerekiyor. Bu bütün oyuncular için geçerli ama özellikle savunma hattı için çok önemli. Ne kadar çok birlikte oynarsanız, ne kadar çok birbirinizi tanırsanız o kadar iletişiminiz iyi oluyor. Bazen saha içerisinde iletişim kuracak vakit olmuyor ve dolayısıyla yanınızdaki oyuncunun nasıl oynadığını bilirseniz ona göre reaksiyon verirsiniz. Takım arkadaşlarınızı saha içerisinde ne kadar çok tanırsanız işler sizin için o kadar kolaylaşır. Bu iletişim oynadıkça, zamanla artacak."

Hazırlıklar sürüyor

Transferin ardından birçok hoş geldin mesajı aldığını ve bunun kendisini evinde hissettirdiğini söyleyen Ake, "Bütün takım arkadaşlarım stadımızın doluluğundan ve taraftarlarımızın ne kadar ateşli olduğundan bahsediyorlar ve şimdiden beni evimizde oynayacağımız ilk maça hazırlıyorlar. Ben de sosyal medyada bazı klipler gördüm. Çok heyecanlıyım. Bunu canlı olarak tecrübe etmeyi sabırsızlıkla bekliyorum. Sosyal medyadan özellikle transferim sonrası çok fazla 'hoş geldin' mesajı aldım. Bu mesajları görmek beni evimde hissettirdi. O yüzden bunun için çok teşekkür ediyorum" dedi.

HABER MERKEZİ

Rakipleri hep izlerim

MAÇLAR öncesinde rakiplerini izlemeyi tercih ettiğini söyleyen Ake, şöyle konuştu: "Her oyuncunun tarzı farklıdır ama ben maçlardan önce rakip oyuncuları izlemeyi tercih ederim. Böylelikle rakip oyuncunun tarzını ve güçlü yanlarını görürsünüz. Ben bunu yapmaya özen gösteriyorum."

Güzel başlangıç yapalım

ÖNCELİKLİ hedeflerinin Şampiyonlar Ligi'ne kalmak olduğunu belirten Nathan Ake, "Yeni sezonu büyük bir meydan okuma olarak görüyorum. Takımımızın uzun yıllardır şampiyon olmadığını biliyorum ve aynı zamanda uzun zamandır Şampiyonlar Ligi'nde yokuz. İlk amacımız öncelikle Şampiyonlar Ligi'ne kalmak ve bunun için elimizden geleni yapacağız. Sonrasında 4 kulvarda yarışacağız ve Fenerbahçe içerisinde yer alacağı bütün kulvarlarda kazanmak için savaşır. Bizler de elimizden gelenin en iyisini yapacağız. Maç maç bakacağız. Öncelikle hedefimiz eleme maçları. Sonrasında da lige iyi başlangıç yapıp, devamın bu şekilde getiririz" ifadelerini kullandı. Fenerbahçe taraftarlarına destekleri için teşekkürlerini ileten Ake, sözlerini şöyle tamamladı: "Taraftarlarımıza destekleri için çok teşekkür ediyorum. Arkamızda olmaya devam etsinler. Her zaman elimizden gelenin en iyisini vereceğiz. Umuyorum ki hep birlikte güzel bir sezon geçireceğiz ve bunun için mücadele edeceğiz."

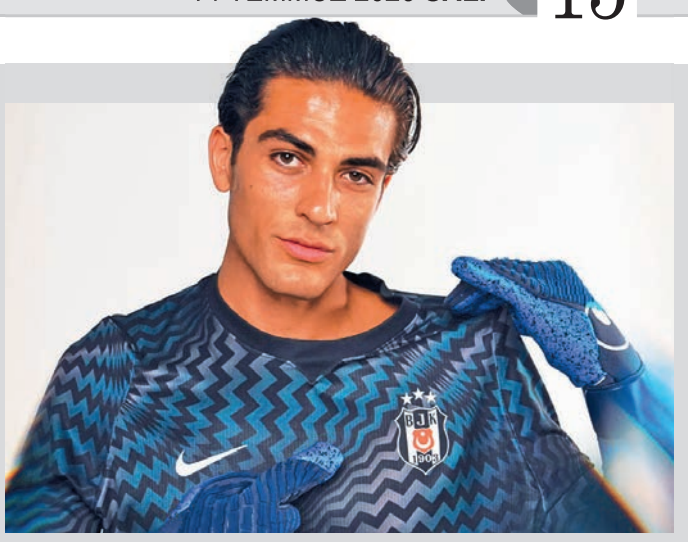

Beşiktaş için BURADAYIZ

Beşiktaş'ın yeni transferi Doğan Alemdar, "Bence iki taraf için de çok güzel olacak. Çünkü ortada bir rekabet var. Bu rekabet de her zaman başarı getirmiştir. Nübel'le Beşiktaş'ın başarısı için rekabet içinde olacağız" dedi

BEŞİKTAŞ'ın yeni transferi Doğan Alemdar Slovakya kampında basın mensuplarının sorularını yanıtladı. Siyah-beyazlı formayı giymekten büyük mutluluk duyduğunu belirten genç kaleci, rekabetin takıma başarı getireceğine inandığını söyledi. Doğan Alemdar, taraftar desteğinden forma numarasına kadar birçok konuda açıklamalarda bulundu. Beşiktaş forması altında elinden gelenin en iyisini yapmak için mücadele edeceğini ifade eden Doğan Alemdar, "Burada olduğum için çok mutluyum ve heyecanlıyım. Bunu sizler de hissediyorsunuzdur. Beşiktaş forması altında elimden geldiğince sahada en iyi şekilde her şeyimi vermek için mücadele edeceğim. Takım arkadaşlarıma yardımcı olacağım. Burada olmaktan gururlu ve mutluyum. İnşallah hikayenin sonu da güzel olur" sözlerini sarf etti.

Rekabet her zaman başarı getirir

Takımdaki kaleci rekabetine de değinen Doğan Alemdar, Nübel ile birlikte Beşiktaş'a katılmalarının hem kendileri hem de takım adına olumlu sonuçlar doğuracağını belirterek, "Nübel de çok önemli bir isim. Almanya'da futbol oynadı, buraya geldi. Ben de Türk doğumlu olarak burada mücadele ediyorum, Beşiktaş'a geldik. İkimiz de aynı anda geldik. Bence iki taraf için de çok güzel olacak. Çünkü ortada bir rekabet var. Bu rekabet de her zaman başarı getirmiştir. Nübel'le Beşiktaş'ın başarısı için rekabet içinde olacağız" ifadelerini kullandı. Rekabetin önemini bir kez daha vurgulayan genç kaleci, "Önemli olan Nübel'in de benim de buraya aynı anda gelmemiz. Rekabet her zaman başarıyı getirecektir. Ben burada olmaktan çok mutluyum. İnşallah sahada ikimizin de elimizden en iyisini vereceğimize inanıyorum" diye konuştu.

80 numara benim için özel

Forma numarasıyla ilgili de konuşan Doğan Alemdar, 80 numarayı tercih etmesinin özel bir nedeni olduğunu belirterek, "80 numaranın benim için özel anlamı var. Annemin doğum tarihi. Başakşehir'de o forma numarasını almıştım. Önceki sezonda da Rennes'de o forma numarasını almıştım ama kalamamıştım. Ailem, annem benim için çok değerli. Benim için önemli bir numara" dedi.

HABER MERKEZİ

Borçsuz tek kulüp Göztepe

Yeni sezon hazırlıklarını Slovenya'nın Bled kasabasında sürdüren Süper Lig ekibi Göztepe'de takımı ziyarete gelen Göztepe Onursal Başkanı Mehmet Sepil değerlendirmelerde bulundu

BASIN mensuplarıyla bir araya gelen Sepil, çok güzel bir yerde kamp yaptıklarını dile getirdi. Bled kasabasına ilk kez geldiğini ifade eden Sepil, "Ben bu kampa ilk kez katılıyorum. Bu bizim buradaki üçüncü senemiz, cennet gibi bir yer. Kampa çok uygun bir yer. Oyuncular için çok iyi bir konum. Çünkü kamp dönemi çok yorucu bir dönem. Oyuncular burada günde iki antrenmana çıkıyor. Geçen 2 sezonda Avrupa hedefimiz vardı. Son anda kaçırdık. Çok üzüldük ama yine Avrupa'yı kovalayacağız. Bu sezon da aynı hedefle yola çıkıyoruz" dedi.

Muğlaspor meselesi

Göztepe yapılanmasının çok sağlıklı devam ettiğini ifade eden Sepil, "Yapılanmanın önemli bir aşaması da Muğlaspor'la olan iş birliği oldu. U19 takımımız UEFA Gençlik Ligi'ne katılmaya hak kazandı. Burada 3 genç yabancı oyuncumuz vardı, yerli futbolcularımız var. Bunun sonucunda bu futbolculara ciddi bir ilgi oluştu. Özellikle gollerimizi atan Salem Bouajila ön plana çıktı. Kendisini Muğlaspor'a verdik. Muğla zaten benim babamın doğduğu şehir. Muğlaspor'a çok katkılar verdik. Sempatimin olduğu şehir bunun devamı olarak da Muğlaspor'u hep izledim. Muğlaspor'la iş birliği yapacağız. Çünkü 1'inci Lig'de oyuncu oynatma şansı da var. Dolayısıyla bu zaten bizim istediğimiz bir durumdu. Ancak Muğlaspor kesinlikle pilot takım olmayacak. Onlar da kendi yollarına bakacak" ifadelerini kullandı.

HABER MERKEZİ

Gerçeklerden **HABERDAR** Olun
www.damgagazetesi.com
DAMGA
GÜNLÜK SİYASİ GAZETE
14 TEMMUZ 2026 **SALI**

mura celik
mimarlık - inşaat - gayrimenkul
Murat Çelik
Yüksek İç Mimar
0532 577 17 39
0532 374 85 07
Güzelce Kumburgaz E-5 üzeri
Fevzi Çakmak 2 Cad. BMC Plaza
No:71/B Büyükçekmece/İST.

KÜÇÜKÇEKMECE DAHA GÜVENLİ!

Küçükçekmece Belediyesi Çok Amaçlı Salonu'nda, personele yönelik çocukların güvenliği amaçlı 'Oyun Alanı Güvenliği ve Operasyonel Denetim' eğitimi düzenledi

HABER
SAVAŞ ATAK

Küçükçekmece Belediyesi İnsan Kaynakları tarafından düzenlenen eğitimde, Oyun Parkı Müfettişleri Derya İyikul ve Ege Sevinçli; salıncak, kaydırak, zipline ve sallanma ekipmanlarının özel güvenlik önlemleri, can kaybını ve sakatlayıcı kazaları engellemek ve belediyenin sorumluluk alanları ve yasal süreçlerle ilgili ayrıntılı bilgi verdi. Oyun alanlarında çocukların gelişimi için gerekli olan riskli alanların önemli olduğunu ve olması gerektiğini vurgulayan Oyun Parkı Müfettişi Ege Sevinçli, ''Riskli fakat güvenli yani standartlara uygun alanlar olmalı. Bu eğitim, çocukların parkta risk alabileceği ama standartlara uygun tasarımların ve uygulamaların yapılmasıyla ilgili bir başlangıç niteliği oluşturuyor. Standartlara göre çocukların düşüp kollarını, bacaklarını kırmaları, morlukların, çürümelerin olması kabul edilir ama uzuv kaybedici, sakatlayıcı ve ölümcül kazaların olması kabul edilemez. Oyun risk içerir, çocuk için riskli durumlar oyun güdülerini arttırır, deneme yanılma şanslarını arttırır, motor ve psikososyal gelişimini etkiler. Yani çocukları pamuklara sarmak yerine kontrollü risk ortamları yaratmak gerekiyor'' dedi.

Ekipler sıkı denetim yaptı

Oyun Parkı Müfettişi Derya İyikul ise, "Bu eğitimde güvenlik konusunda doğru bildiğimiz yanlışları öğreniyoruz. Güvenlik meselesi ile ilgili altın kurallar, oyun parkları hakkında bilinmesi gerekenler, standartların felsefesini öğreniyoruz. Verdiğimiz teorik eğitimleri denetim kitlerimiz ile birlikte sahada uygulamaya geçiriyoruz. Ekiplerin yıllık denetimler öncesi hazırlıklarını yapabilmesi için destekliyoruz. Uygulamalı eğitimlerimizde de salıncakların zincirleri, kaydıraklar, platformların bariyerleri, zemin kontrol edilecek yerlerden bazıları" dedi.

Aşk dolu bir tatil

Yeni evli çift Nesrin Cavadzade ve Kadir Taner Uçar Bodrum Yalıkavak'ta aşk tazeledi. Denizde raket oynayan çiftin romantik anları objektiflere yansıdı

HABER
TUĞÇE MARİK

NESRİN Cavadzade geçtiğimiz dönemde hayatını birleştirdiği çiçeği burnunda eşi Kadir Taner Uçar ile birlikte aşk tazelemeye devam ediyor. Bodrum'da kıyılan nikahlarının ardından adeta bitmeyen bir balayı enerjisiyle yaza damga vuran ünlü çift önceki gün Yalıkavak'ın gözde plajlarından birinde objektiflere yansıdı. Ege'nin masmavi sularında hem çocuksu bir neşeyle eğlenen hem de romantizm rüzgarları estiren ikilinin o sıcak yaz günlüğü kısa sürede magazin bloglarında ve dijital platformlarda yüksek etkileşim alan manşetler arasına girdi.

Enerjik ve eğlenceli

Güne Ege'nin serin sularında merhaba diyen Nesrin Cavadzade ve Kadir Taner Uçar plajda sadece güneşlenmek yerine hareketli ve eğlenceli aktiviteleri tercih etti. Ellerine aldıkları plaj raketleriyle denizin içine giren yeni evli çift suyun ortasında tenis oynayarak birbirine meydan okudu.

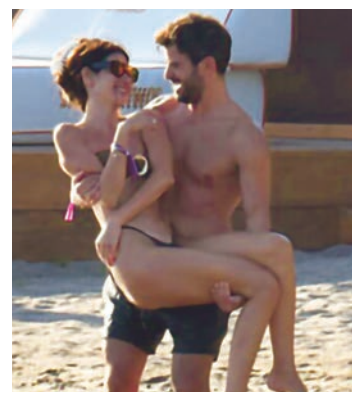

Çabasız doğallıkları ve yüksek enerjileriyle plaj sakinlerinin de neşe kaynağı olan ikilinin su içindeki bu tatlı rekabeti magazin muhabirlerine son derece dinamik ve renkli kareler verdi. Denizdeki eğlenceli raket oyununun ardından Yalıkavak sahillerinde romantizm dozu da hızla yükseldi. Kadir Taner Uçar'ın eşi Nesrin Cavadzade'yi bir anda kucaklayarak ayaklarını yerden kestiği o aşk dolu ve tutkulu anlar objektiflere anbean yansıdı. Birbirlerinin gözlerinin içine bakan ve mutlulukları her hallerinden okunan çiçeği burnunda çift günün devamında ise el ele kumsalda uzun bir yürüyüşe çıktı.

Beyoğlu çok klasik

TÜRKİYE'NİN dört bir yanında binlerce mum ışığı eşliğinde sunduğu çok duyulu müzik deneyimiyle izleyicileri büyüleyen Candela Concert, merakla beklenen yeni dönemi için ilk startı veriyor.

Klasik Batı müziğinin ölümsüz bestelerinden hafızalara kazınan modern ve otantik aranjmanlara kadar uzanan geniş repertuarıyla ve Kids, Exclusive, Originals gibi farklı konseptleri ile tanınan Candela Concert, yeni dönemin ilk konserini Beyoğlu'nun yenilenen yüzü ve epik iç mimarisiyle dikkat çeken sahnesi Beyoğlu Sahne'de gerçekleştirmeye hazırlanıyor. Candela Concert'in özgün tarzını yansıtan repertuarı; dönemsel sınırları ortadan kaldırarak klasik müziğin sarsılmaz dehasını, çağdaş esintiler ve otantik dokunuşlarla harmanlıyor. Bu özel konsept Yeni dönemin açılış performansında dinleyicileri sanatseverleri hem kulaklara hem de ruha hitap eden eşsiz bir deneyime davet ediyor. 19 Temmuz Pazar günü saat 20:00'de gerçekleşecek olan açılış konserinde, müziğin ritmiyle şekillenen canlı aerial dans koreografisiyle de izleyicilere çok boyutlu bir sahne gösterisi sunulacak. **HABER MERKEZİ**

Maltepe'de doksanlar coşkusu

Maltepe Belediyesi tarafından düzenlenen Açık Hava Konserleri kapsamında gerçekleştirilen "90'lar Gecesi" isimli konser, müzikseverleri bir araya getirdi. Yaz akşamına renk katan etkinlikte vatandaşlar, 90'lı yılların unutulmaz şarkılarıyla nostalji dolu anlar yaşadı

MALTEPE Belediyesi Kültür, Sanat ve Sosyal İşler Müdürlüğü, Açık Hava Konserleri kapsamında "90'lar Gecesi" konseri gerçekleştirdi. Maltepe Belediyesi Kent Orkestrası'nın sahne aldığı konser, Aydınevler Mahallesi Cumhuriyet Parkı'nda müzikseverleri bir araya getirdi. Yaz akşamına renk katan etkinlikte 90'lı yılların unutulmaz şarkılarıyla nostalji dolu anlar yaşandı.

Önemli eserler seslendirildi

"Sandalyeni Kap Gel" konseptiyle düzenlenen konsere her yaştan Maltepeli yoğun ilgi gösterdi. Parkı dolduran vatandaşlar, yanlarında getirdikleri sandalyelerde açık havanın keyfini çıkarırken, Maltepe Belediyesi Kent Orkestrası'nın seslendirdiği birbirinden sevilen eserlerle keyifli bir akşam geçirdi. Konser boyunca Tarkan, Çelik, Emel Müftüoğlu başta olmak üzere 90'lı yıllara damga vuran birçok sanatçının hafızalara kazınan şarkıları seslendirildi. Dinleyiciler zaman zaman hep bir ağızdan şarkılara eşlik ederken, konser alanında oluşan coşkulu atmosfer renkli görüntülere sahne oldu. Vatandaşlar sevilen parçalarda yerlerinden kalkarak dans etti, alkışlarla ritim tuttu ve cep telefonlarıyla bu özel anları ölümsüzleştirdi. Müzik dolu gece boyunca parkı dolduran izleyiciler hem nostalji dolu anlar yaşadı hem de yaz akşamının tadını çıkardı. Maltepe Belediyesi Kültür, Sanat ve Sosyal İşler Müdürlüğü tarafından yaz boyunca farklı mahallelerde düzenlenmeye devam edecek açık hava konserleri, sanatın ve müziğin birleştirici gücünü Maltepelilerle buluşturmaya devam edecek.

SERHAT ÖZTÜRK

Rap dünyası dile geldi

Red Bull Rap Trivia, yeni sezonuna Türk rap sahnesinin öne çıkan isimlerinden Şehinşah, Joker, Allame ve Hidra'nın konuk olduğu bölümüyle başladı

EFE Uygaç'ın sunuculuğunu üstlendiği Red Bull Rap Trivia'da rap kültürüne ilişkin sorular karşısında bilgilerini yarıştıran rapçiler, rekabet dolu mücadelelerinin yanı sıra stüdyoyu kahkahaya boğan anlara da imza attı. Red Bull'un YouTube Türkiye'deki müzik kanalı Red Bull Miksteyp'in sevilen yarışma formatı Red Bull Rap Trivia, üçüncü sezonuyla izleyicilerle buluştu. Sezonun ilk bölümünde Türk rap sahnesinin dikkat çeken isimlerinden Şehinşah, Joker, Allame ve Hidra bir araya geldi. Red Bull Rap Trivia sunucusu Efe Uygaç'ın yönelttiği sorulara yanıt veren rapçiler, rap müzik tarihinden hip hop kültürüne, şarkı sözlerinden albümlere uzanan geniş yelpazedeki sorularda bilgilerini ortaya koydu. Bölüm boyunca samimi sohbetler ve keyif dolu anlar öne çıktı. Türkçe rap yarışması formatını eğlenceyle bir araya getiren program, izleyicilere hem rap kültürüne dair detayları keşfetme hem de konukların farklı yönlerini görme fırsatı sunuyor.

HABER MERKEZİ